泰東日報

發行人 阿部眞言　編輯人 李永濤　印刷人 李顯緒

本報創刊西歷一九〇八年　社址大連市奧町八十五番地　電話 社長室四五二四 營業局八〇〇九 編輯局八〇九二 廣告部八〇〇二

價目	
本埠	零售每份七分　每月壹元三角
外埠	每月壹元四角五分半年八元四角全年十六元六角以上俱以現大洋本位計算但中國人以外以金票爲本位
廣告	每行（五號字十三字）一日刊費壹元指定特別地位加倍長期另議

日當局決定再度對華
提最後撤兵要求
內容明定撤退期限
爲期不遠即將實現

【瀋陽八日發電】東北軍之對日形勢日益强硬、將來和平終將難保、據確聞日本當局刻已決意再度向華方提出將東北軍撤退於關內之要求、預定於最短期間內即由日本政府遞與張學良、至其內容、期間（據華軍於關內之期間）亦曾限定、據聞此爲日本向中國要求撤兵之最後的要求云、

維持錦州現狀勸告
日本絕對予以反對
以事實上爲極偏的措置
日陸部發表之意見

【東京八日發電】聯盟理事國十三國代表已決定放棄錦州中立地帶案、關此日本陸軍省之意向如左、

劃錦州爲中立地帶問題、其始即非理事會之問題、乃係中國託英法兩國向我國所提出之提案者也、故準此理事會實無放棄中立地帶之必要、又如理事會勸告雙方維持錦州方面之現狀、尤屬事實上之極偏的措置、蓋中國若維持現狀則錦州之中國軍必將永駐於此、而將以錦州爲策源地、今後其必浸假而破壞滿鐵沿線者自屬意中事耳、故我軍部雖接得此種勸告但仍持一絕對反對之態度、

南京因學生之滋擾
繁華市己成恐怖窟
各機關職員皆消聲匿跡
巡警執勤亦恐禍及其身

【南京八日發電】南京目下竟以學生而呈現恐佈時代、自外交部以次如各官廳衙署咸恐學生之來襲、竟無一辦公人員之隻影、各學生咸於有統制之指揮下、陸續舉行集會、警戒中之巡警亦多惴惴恐得罪學生、

顧外長之聲明
辭職乃因不勝繁劇
絕非懾于學生威嚇

【南京八日發電】懼學生强求會談之顧維鈞外交部長、本日午後不知由何處翛然而來、與蔣介石會見、協議種種對於學生之對策、結果復加一層的嚴厲警戒、而顧外長聲明云、余提出辭表、非因學生之威嚇、全爲事務担重、不堪勝任云云、

蔣作賓建議
與日直接交涉
但國府納否尚不明

【上海八日發電】據確息駐日中華公使蔣作賓、昨日通電於外交部、詳細說明日本對華之態度强硬、勸急行停止反日行爲、進行與日直接交涉爲得策云云、但顧維鈞與蔣介石、能否容此建議、尚不明、

張學良對日似具決心
將在錦州爲決一死戰
自前日運錦械彈有十三車
榆關反日空氣亦漸險惡化

【天津九日發電】張學良似具有在錦州決一死戰之決心、自昨日來十三輛貨車滿載武器子彈、送往錦州、現金六十萬元、亦同時送去、

【天津九日發電】山海關方面之反日空氣、漸次險惡化、出入於日本守備隊中國人五十名、竟被中國側監禁、

【瀋陽九日發電】九日午前七時許、遼河河畔周家關子地方、有鄭雲生者指揮部下約十餘名之中國正規軍、到達同地目下正準備渡河中同地附近極感恐慌、乃急派使者到瀋要請日軍飛行機前往討伐云、

【又電】見日軍將攻錦州之決意、益行迫切、故張學良益感進退維谷、據觀於錦州衝突前、將有下野之模樣云、

在滿鮮人
損失統計

【瀋陽八日發電】因土匪之襲擊、在滿朝鮮人被害狀況、其範圍頗爲遼濶、精密調查甚感困難、迄今日據當局所調查之統計、虐殺百七十九、被燒家屋五十五、掠奪家七百五十九、其損富總額約達三十二萬七千三百六十三元云、

向新民前進東北軍
已撤退白旗堡以西

【瀋陽八日發電】向新民屯前方進出之錦州東北軍、於昨日已撤退於白旗堡以西、據觀此爲在國際聯盟理事會放棄中立地帶設置案形勢於中國不利之結果、果係如此、終將退至如何程度、頗堪注目、

津市長之更迭
張學銘因病辭職
周龍光暫行代理

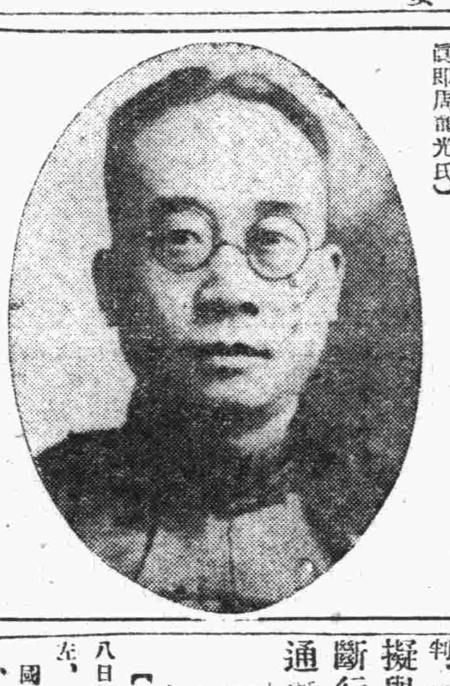

【上海九日發電】天津市長張學銘稱病辭職、任命周龍光爲代理、市長同時並任命王一民氏爲代理公安局長、（寫眞即周龍光氏）

濟學生團
亦達目的
前日首途赴京

【北平九日發電】據濟來電、濟南各校學生請願團共十四校凡二千餘名、於七日占據車站竟日、於八日向全省各學校發出通電、要求各校共同奮起、並再派代表到韓復榘處、請願飭路局發車南下、韓即首肯、於是該大批學生當即於八日午後六時、搭乘連絡列車凡三十輛、由濟出發赴京、統計學生團請願其時間凡歷三晝夜十三小時、

滬學生要挾中央
懲處顧維鈞
否將鼓動特大風潮
滬當局已特別戒備

【上海九日發電】上海大中學學生六萬人、依其決議由八日起一齊實行罷課、在各處開學生大會、決議對蔣介石要求罷免且處罰顧維鈞、若於廿四小時內不與滿足回答、決定再度一齊大學赴南京實行直接談判、同時爲貫徹目的起見、擬與各工會各團體斷行總罷業、阻止交通機關並決議拒絕行使中國銀行及中央銀行等所發行紙幣、一方急速實施軍事教練、而研究地方遊說運動方法等、當時決定各委員、以鞏固組織、當局恐於此間有共產黨員乘機活躍、不穩計畫、故特別嚴重警戒、

共黨乘機活動
假藉民衆運動名義
實行攪亂黨國陰謀

【上海八日發電】抗日救國會反日運動愈形擴大、而利用此種運動攻擊國府要人之共產黨、近來積極的活躍、彼等乃係用上海國民抗日民衆會之名稱、表面佯稱民衆運動、而進行攪亂國民黨國襲擊要人等之陰謀、已邁入直接行動、以三、督勵政府收回失地、等々、而漸次有反政府之色彩、

◇北平◇ 學生團昨日已由當局允許赴京者凡二千餘名、殘餘各地學生代表仍屢列張學良部請願形勢仍極洶湧

【上海八日發電】基督教青年會及郵務工會之過激份子爲中心、以公共租界之中國基督教青年會館爲根據地、連日散佈極端的反日宣傳、故本日日本總領事館向工局喚起注意、而工部局方面亦云在青年會館內之策動、實難着手取締、彼等通過有如左之過激決議、

一、蔣介石本月五日在南京逮捕學生楠毙之、此事今已暴露、現今決定督催其激底的反省、

一、由十一日起學生勞動者商人等開始反日總罷業、於十三日爲擴大運動起見、決定開民衆大會、

國府告誡學生書

【上海九日發電】國民政府八日對全國學生發出誡告書如左、

國家處在今日危急存亡之秋、非全國團結一致不克當此大難、而近來青年學生被敵方之宣傳所中傷、致越出常軌之舉動、所謂中日直接交涉錦州中立地帶說天津共同管理說等、政府於此就未曾有此主張與動議、然而敵方盡力宣傳、以惑我愛國青年、青年激於感情、以此等之反宣傳爲根據、疑政府實爲痛心不堪言狀青年學子竟放棄學業、爲此等而犧牲當斯國難時機、破壞社會秩序、且防止交通機關等、實與以敵國及共產黨坐獲漁利、最近學生佔領車站等、種種之暴行、甚而至於公然撤放打倒三民主義與打倒國民政府之反動傳單、以喊共產黨之標語、如斯等等行爲、終必自亡其國、政府當此危急、根據政權、以維持社會安寧秩序、對有自動行爲者決罰不貸、甚冀我青年學子嚴守規律、以禦外侮而達到救國之目的、

和平正式會議
粵已舉出代表
孫科陳友仁李文範
赴滬晤汪後即蒞京

【香港八日發電】由廣東四全大會所選出之中央執行委員及監察委員、於昨朝開第二回聯席會議、協議出席寧粵和平本會議應出席之代表案、當即首先選出孫科陳友仁李文範三名、決先赴上海與汪精衛鄒魯等協議對策後、即首赴南京、該代表已由廣州搭車於本日正午到當地、定於今夜搭船赴上海、又伍朝樞擬暫留廣東、觀望形勢如何、再作行止云、

牛心台匪團
已爲日軍擊退

【瀋陽八日發電】於今曉襲擊牛心台之匪賊團、被日軍討伐隊剿掃結果、於午前十時許已撤退於紅瞼香方面矣、

津日界捕獲
造謠犯人

【天津八日發電】最近有對日租界內居住之中國人、宣傳謠隊勸告移出租界外者、日本憲兵與警察、極力警戒、於昨夜忽日旭街中國旅館逮捕一華人、據其供稱、自本年八月以來爲反日會之中堅人物、姓王名惠民、於一日前受張學銘之命令、爲宣傳隊長潛入租界內散佈流言、並暗探日軍警備之狀況、返告學銘云、

公開會議決昨日開會
如無結果今日再續開
此次會議即爲最終的會議
開會前決先開起草委員會

【巴黎八日發電】理事會公開會議、已決於九日午後五時開會、各方咸以此次會議爲最終的會議、故各方期望綦殷云、

【又電】本日之十二國理事會、已決定於明日（九日）午後五時開公開理事會議、若在該次公開席上仍未得到一致之意見時、十日可再續開、在此九十兩日之公開席上當可得到結果云、又於九日公開會議未開會前、決於九日午前十一時先開起草委員會云、

美對中日紛爭
須維條約精神
美國會開幕之翌日
總統胡佛教書大要

【華盛頓八日發電】美國於七日已開國會、胡佛大總統本日發表教書大要如左、

一、千九百三十一年度歲入不足爲九億二百萬弗、三十二、三十三兩年歲入不足統計將達至三十二億四千七百萬弗、余對此數擬於議會協議與以特定期間內實行增稅、而增稅期間預定限定千九百三十四年七月爲止、

一、軍縮問題、世若擬回復標準的生活程度、海軍及其他一般之軍縮皆須實行之、

一、中日紛爭、滿洲之中日紛爭、不獨須維持非戰條約之精神、美國頗爲懸念、即美國關於保證中國領土完全之諸條約之維持尊重上、亦頗與吾人重大之懸心、而吾人之目的、則在乎完全支持該等諸條約之精神以輔助發見解決紛爭方法、故始參加國聯、

日外務省要求
公開會議延期
以要求未獲圓滿結果
昨日已訓令芳澤遵照

【東京九日發電】外務省對九日公開理事會議、以理事會側未將日本之保留條項及其他各項未得到完全一致之意見、故決定要求延期、已於九日正午電訓芳澤代表矣、

各地學生運動狀況

【上海九日發電】各地學生運動主要狀況如左、

◇廣東◇ 廈門大學學生團於二日夜到廣東以來、即與中山大學合而爲一、四日曾向四全大會提出「出兵東三省收回失地」「對日宣戰布告」「以張發奎援助馬占山即時北上」等請願數項、次日大會未給圓滿答覆形勢益漸不穩、六日更以學生團連名名義電蔣介石促其即日北上、預於七日於廣東市內舉行大規模的示威遊行、惟次以官憲取締嚴重竟未實現。

◇濟南◇ 學生團於五日以來即占領東站、紿以列車感有進行妨害致津浦線全部不通、同時學生團揭貼標語如、

一、挨除不能代表國民之政府、

二、無抵抗主義者亡國主義也、

中國代表部發表
關於關稅聲明
有欲截留滿關稅者
即將滿稅關全封鎖

【巴黎八日發電】中國代表部以宋子文之名義、發出聲明如左、國府財政部劉命令各關云、若有擬染手關稅收入者、其將在滿稅關全滿閉鎖云云、準此若日本倘給與華方關稅上以障碍時、或因此而惹起廣汎的影響時、其責任則全在日本一方、故應由日本負責、

調查委員人選
尚有待協議

【巴黎八日發電】本日午後之十二國代表會議、已決定調查中國委員之人數依然仍爲五名、至其委員人選、則由杜拉蒙氏與其他各氏協議行之云、

北寧路客車
三次被刼
前日在新民屯南
乘客所有搶掠一空

【瀋陽八日發電】於本日午後由瀋陽出發赴北平列車。比開至新民屯柳家溝間突來匪徒十二名前來刼車、乘客全部被其掠奪、北寧鐵路局運輸課長英人吏地爾氏、身邊所携帶金品衣類一切、全被奪去僅以身免、

東北航空會社
預定昨日開航
將來擬延長至綏黑

【哈爾濱八日發電】今次哈爾濱齊齊哈爾遼寧相連絡之中日合辦航空會社航空線、現下已準備就緒、預定由明日起開始初度航空、遼寧哈爾濱間爲三小時零十分、齊齊哈爾哈爾濱間爲一小時、將來預定延長至綏芬黑河間、

決議案未承認
日請保留
討伐土匪權

【巴黎八日發電】本日午後所開會之十二國會議、已將決議案及議長宣言、行以最後的協議、其內容已於今夜通告於當地之中日兩國代表。聞決議案內中關於日本要求討伐匪賊權事已挪於議長宣言文中代爲言明、並決定該討伐匪賊權不認爲日本之特別保留條項云、

美對決議案
已無異議

【巴黎八日發電】駐英美國大使竇茲氏、關於理事會決議案甲長途電話與美國政府協議後、乃與白里安議長會見、當即述明美政府對於該理事會決議案無持異議云、

滿鐵職員在延吉
被狙擊殞命
事件原因尚未判明
聞係排日激化所致

【吉林九日發電】滿鐵技術員伊藤萬治、中村岩造兩氏、承吉長吉敦兩路局之委囑、前往敦化東方一帶偵察交通狀況、不圖於十二月七日突遭中國側之射擊、當即身亡、

【羅南八日發電】延吉溫四拉子中國軍射擊日人事件之原因、目下雖尚不詳、但據探聞六日日方於該地設置領事分館、乃排日氣運頓形激化、遂有如此不幸事件、七日夜當即由龍井村急向同地派往日本警官十一名、八日到達同地、目下表面上當稱平穩、惟前途仍不許其樂觀云、

日人被擊事件
熙洽允負責
已講鎮壓之策

【京城八日發電】據朝鮮軍司令接到之消息、關於在間島之滿鐵社員射殺事件、熙洽氏言明云、本事件純爲部下之所爲、余負完全責任、於是鎮壓中國各軍、其幹部雖已諒解、而其下級兵卒尚有不穩之形勢

贛鄂豫綏靖公署
組織大綱已明令公布
規定綏靖系統及管區

京訊云、國府三十日命令公布駐贛鄂豫特派綏靖主任公署組織大綱、誌其全文如下、第一條、爲贛鄂豫三省繼續清剿、及指揮剿赤部隊便利起見、於各駐在該省特派一綏靖主任以資管轄、由國民政府任命之（未完）

黑代表赴哈謁張景惠 請即涖齊速組省政府

張以種種關係已婉詞拒絕 故省府問題實現極爲困難

【哈爾濱七日發電】黑龍江省民代表十八名、於五日由齊齊哈爾抵哈後、即抵行政長官公署訪張景惠、爲從速組織黑龍江省政府、要求張氏即日赴齊、惟張氏以無兵權在握、乃持左右言他之態度、力懷柔江省代表、茲張氏之所以猶豫之理由如左、

一、張氏無兵權、

二、軍費數百萬元無法籌措、

三、觀望東四省大勢、

四、馬占山未體諒張景惠之意志、且屬之去就尚未鮮明、

五、馬占山與萬福麟系將領及其他之會見均惹人莫解、

因之某某方面爲急速實現黑龍江省政府之組織起見、於七日來即命唔馬占山提攜傾談一切、○

據傳若該組織省府一旦實現、則馬占山自必被選爲江省府主席、而專由該兩氏執行軍政各要務、惟此又談何容易、其實現期間自必需以相當時日、曲與折、且果能於本年年內實現與否、又屬疑問、他方敗潰之兵已殆皆匪化、於各地放火擄掠奪擅所欲爲、因此日軍之駐屯於齊々哈爾方面者、據狀非待省府宏全組織成立、難以撤退、而在本年內又恐無撤退之可能云、

張海鵬軍配置

除洮南泰來之步兵外 其餘全部皆爲騎兵隊

【瀋陽八日發電】在洮南之蒙邊督辦張海鵬軍之配置狀態如左、而除洮南泰來之步兵外、全部皆爲騎兵、

景星一、五〇〇 塔子城一三〇〇 興隆河四〇〇 泰來四〇〇、五廟子一〇〇〇 街基四〇〇 二龍索口五〇〇 安廣一五〇 洮南六五〇 海通〇〇 李家店三〇〇 突泉二〇〇 胆楡四〇〇 太平川二〇〇 蘇鄂公府一〇〇 計一二〇〇〇

閻錫山河邊故里 擬改建模範村

正計畫創辦鄉村師範

【太原通訊】閻錫山氏所辦之西北實業公司、經近々之積極籌備、業已粗具模型、已於日昨聘定邊廷淦(前總司令部採買處處長)李江、任承綬、彭士弘、楊玉山、(前航空學校校長)曹瑞芝、王惠、康宋澈等八人、爲西北實業公司籌備委員、並聞各員對於該公司將來工作之採煤墾牧水利毛革紡織等項目、業已開始計劃、再如五台縣屬之河邊村、(閻之故里)改模範村事、計劃已經閻氏擬定、決從修築馬路、按裝電燈、清查戶口三項着手、此外如在河邊村設立鄉村師範學校事、目下已在積極進行、此事係五台朱啓成所發起、向閻建議後、閻當表示十分贊成、並又參加意見甚多、聞朱爲五台有名學者、對於教育原理、深有研究、此項鄉村師範計劃大綱、現已擬妥、並經閻氏核閱、聞其內容、頗爲詳密、日內即將公表、以求社會批評、其經費每年暫時定爲一萬元、將來學生、只以本村人民子弟爲限、共分爲二十班、所需教員、擬以二十人爲限、至聘請教員、不用介紹方式、法係由願充斯職者、各具志願書、詳述對於鄉村師範之志願、及個人對於此事之意見、能言有至理、認爲可採者、即行函聘、至於將來所用課本、亦不採用現行各種教科書、則由各教員隨時編纂、取材方面、均以鄉村所需要者爲準、如農事工業等項、總以學成後、均能實地應用爲原則、上課時、亦不限於課室、隨時可赴野外田中實習、據閻氏語人、此校開辦之目的、係在適用教育最高原理、來求實際需要云云、並聞該校定於明年一月初實行開學云、

津人已成驚弓鳥

捕小偸誤爲便衣隊 一般市民飽受虛驚

【天津六日發電】本日午後零時許、在中國街金剛橋傳、何動派便衣隊投擲炸彈、於有國中人當即向外國租界潰走、一時電車亦陷於不通、日本軍頗呈緊張之色、其後査案眞相結果、乃係在南市場闖入小偸、被附近之巡警發見、尾追捕擊者、一般市民即以爲巡警與便衣隊起衝突、剎那間傳徧四方、當時僅南市場一部行臨嚴重警戒、嚴約歷一小時後始行回復舊狀、惟在八里臺是前傳謂尚有多數便衣隊潛伏其中故人心頗感動搖云、

據傳康藏交涉 亦以失敗聞

以受內亂外患影響 介子復生亦無如何

【重慶通訊】西藏甘孜境內大金寺喇嘛、與白力村夷人、去年秋間、因爭奪邊界發生械鬥糾紛、白力各村因勢力不敵、被大金寺夷兵佔領要隘多起、白力夷酋、乃向甘孜漢軍求援、漢軍以地屬甘孜、且知大金寺無理、遂出兵援助白力、大金寺見漢方出兵、亦向西藏達賴處求救、達賴與該寺喇嘛素不歡契、當即派兵出關、於是糾紛日形擴大、原有之大白糾紛、竟一變而康藏交涉、自開戰以後、藏方節節勝利、竟將甘孜瞻化兩縣城完全佔領、西康全省震動、康省漢軍爲川省府主席劉文輝所屬、劉不得已、乃向中央報告、請轉蒙藏委員會提出辦法、一時達賴駐京代表、提卻仲尼在京、則謂康藏戰事、原係漢方開釁、藏方並無不是之處、中央遠處千里、以雙方各執一詞、殊難憑信、乃決派員前往調查、藉解決此項重大糾紛、初派孫承武、孫以此事過繁、辭不赴任、乃以唐柯三繼之、此今年春間事也、唐爲蒙藏會委員之一、奉命後、即約同前在陳遐齡時代任邊軍分統之劉贊廷偕行、於季春時候由京赴川、兼程西進、到成都時、曾與劉文輝商議進行交涉步驟多項、唐對成都新聞界表示、亦願據理力爭、以期無負於國人、言下大有傅介子入樓蘭、孔道輔使契丹之慨、殊唐自入康以後初駐康定、繼移鑪霍、迭受藏番播弄、邊延半載之久、竟致一籌莫展、近且割地賠款、以與藏人議和、事之痛心、孰逾於此、茲特將其最近交涉情形經過、報告如次、

當唐柯三未離京以前、雙方交涉地點、曾經約在甘孜、惟甘孜已被藏兵佔據、故唐到達康定後、即向藏方提出撤兵條件、必須藏方將甘孜瞻化兩縣軍隊撤去後、始能進行交涉、而藏方則一軟一硬、並有約唐赴昌都會面之請、繼唐不允又約其赴德格、唐以藏方既不撤兵、交涉當無誠意、決不願往、乃派其同來之劉贊廷赴甘孜與藏方之代表瓊讓代本人進行交涉、荏苒因循、遂五六月之久、而中原多故、亦常影響康案之進行、如石友三之叛、以及日軍進佔東省、均皆使藏方變軟爲強之主因、加以劉贊廷過去、因民七絨壩岔之役、(川邊鎭守使陳遐齡與藏人因通商事開戰、歷半年始息、)劉任陣車分統、當戰事甫停時彼時在昌都私與藏方代表訂立、辱國喪權之條約十三項、將康西北路之共縣、同普、德格、柳河、石渠、白玉、懷柔、南路之寧靜、鹽井等九縣、共計十七縣、完全劃歸藏屬、此次劉氏舊地重遊、再彈舊調、交涉前途、已受莫大之惡劣影響、更兼藏方態度、每隨中國政局而變更、石友三之變、阿丕(藏方初派代表)即中止赴甘孜、不願與漢方代表晤面、日本進兵東省、藏方態度愈趨強硬、既堅決不退甘瞻、反提出最苛刻之條件四項、(一)甘瞻兩縣及鑪霍之朱倭炮、理化之穹霞二壩、永遠劃歸西藏管轄、(二)瞻化爲藏土、自民七漢藏交涉後、即應正式劃歸西藏、但經漢方設官治理、侵奪西藏主權現應由漢方負責、將十三年來瞻民所繳納之賦稅及一切供應、完全折價、退還西藏、(三)大金夷商七人前在鑪城被扣、應由漢方賠償被扣期間之一切損失、(四)甘豁均係達賴所轄教民、大白糾紛完全與漢方無涉、達賴已能處理、漢方不得過問、一方復在甘。境內增加重兵、以謀威脅、唐柯三果胆小如鼠、一切交涉、倶委之於劉贊廷、劉返鑪霍、向唐報告藏方強硬情況、唐竟以歲暮天寒、漢兵不能耐戰爲詞、囑劉作讓步表示、並電向中央請示中央亦以甘案久懸不決、無法爲繼、囑唐見機行事、於是唐之讓步主張、已完全勝利矣、劉贊廷當又二度赴甘與藏方代表瓊讓、訂立漢藏條約八項、現正由雙方各向上峰作最後請示、俟得同意後、即行簽字、其所訂條約中、除甘瞻兩縣正式劃歸西藏外、並由漢方付賠償藏方損失兩角元、瓊讓更向漢方索手槍八支、網緞十匹、割地償金、可謂讓步已極云、

統一聲中之湘局

何鍵回湘前謠應時而起

【長沙通訊】當此和平統一後之聲、吹澈雲霄之際、湘省局面、却有一述之必要、蓋歷來兩粵多事、湘省地位、審扼長江咽喉、雖不能言「得之者昌、失之者亡、」而關係之重大、乃爲仲張勢力於長江流域者必爭、近三年來、經何鍵費盡苦心、中經桂軍之兩度進攻、粵軍之一度襲擊、共黨之攻破省城、與其他零碎々之不景氣象、紛至沓來、卒得何氏維持迄今、政局雖變遷數次、然不旋踵即恢復原狀、正如百足之虫、死而不僵、旅滬旅京之湘僑、雖曾有幾次倒何運動、因得某公斡旋於京方鉅公之前、故未能損其毫末、京滬湘僑、今懷怨滿腹、責難不已、如此次四全大會在京開幕時、周鰲山等、猶老調重彈、集合反何派份子、向四全大會請願、謂對何主持湘政、極不滿意、當蔡楚倉接見之後、允轉達大會付議、雖無若何結果、而湘僑反何心理、猶始終未泯也、至何氏治湘手腕、吾人評良心論之、純採柔軟主議、即行一政、亦從容和緩、未嘗用強制手段執行之、故頗博得一部份士紳階級之好感、至何氏思想、則提倡復古不遺餘力、常以舊道德號召於群衆、政務之餘、喜習字讀書、字端莊穩正、一筆不苟、吾人見其字、可想見其思想、惜現代斷腦筋之人物太多、故何氏復古之學、不復爲當世所重、幾成絕調、目前何氏猶滯首都、遲遲未歸、於是長沙市上、謠言不免從此而起、謂南京方面、有將馬將軍部隊(四路總指揮即何鍵)、調往安徽駐防、湖南地域、則由桂軍派隊接駐、故芸樵在京、對此事當有所接洽、遲々不歸、即因此也云々、記者以此事關係湘局重大、日前晤某要人時、即以此叩詢之、據談芸公調皖之說、本有是議、但芸公之意、若調湘軍援黑、血戰倭奴、雖死亦願、是往安徽、則非所願、至萬不得已時、芸公或將辭職、亦未可知等語、足証謠言之不爲無因耳、夫何健此次感受影響之內幕、實爲不容於唐生智派人物、爲最大原因、蓋何健自任湘主席之後、服從中央、對其一手提拔之老上司、暨粵方人物、毫未留意、以往歷史、不待贅述、人多知之、故自和平統一成功以來、粵方及唐派各要人、均對何不滿、雖未見諸明令、而與贛皖之醞釀、已無可諱言、桂軍勢力之欲伸長湖南省內、久存此圖、而張發奎軍之滿纓投黑、又以湘境爲假道之處、目前之形勢既如此、將來之事實、概可知矣、至剿共程度、較前爲勝利、此刻正與贛軍會剿修水、銅鼓、萍鄉之孔荷寵匪部、又與鄂西軍隊會剿賀龍餘孽王炳南等部、(按王炳南現踞鄂西恩宣鶴峰一帶、及湘西四門岩等處)凡此種種、皆和平統一後之湘省局面也、

伍朝樞發表之 中日解紛方法

日本經濟利益可承認

【香港通訊】今日前駐美中國公使伍朝樞博士在此間扶輪社講演、用遠大眼光、建議一中日糾紛解決方法、伍氏云、「日本在滿洲運用政治勢力、中國民衆不能容忍、彼認中國可以承認日本的經濟利益、並可以獎勵之」

國術界失一明星 李景林逝世

遺囑諄諄危亡是懼 力戒內爭共赴國難

【濟南通訊】中央國術館長李景林、患下血病不治、於(三日)晚十時在寓逝世、年四十七歲、身後蕭條、老母在堂、遺三夫人二子一女、女名書琴、與夫人康維君、均精於太極拳、武當劍、世傳其家、李臨終遺囑曰、我本軍人、志在報國、方希勉竭棉薄、稍盡國民天職、不圖一病不起深爲遺憾、惟望我國全國同胞務須痛念危亡、力戒內爭、共赴國難、死在九泉、亦欣幸、余在山東年餘、蒙韓主席款待、彼此心性相交、於公於私、未能絲毫補助、殊爲耿耿至於家庭老母在堂未能終養、實抱無窮之恨、家境貧窮、毫無掛心、余向不爲子孫計耳、

暴徒謀刺韓復渠

孰意車中爲某參議 狙擊一槍即行逃逸

【濟南通訊】魯垣自中日外交步步加緊中、對於商埠日商洋行及居留地、均添加崗位、以資保護、即日本小學生上課步行街上、亦有便衣督察跟隨保護、日防意外、一入夜間、戒備更緊、日防便衣隊搗亂治安、連日細雨濛濛、已達旬日、白晝行人稀少、舉目一望、則爲便衣崗或梭巡荷槍之黃色邏士(均衣黃色雨衣)道路泥濘、天氣暗淡、倍極淒涼、晚九時許、街上即斷行人、前晚韓復渠氏、自用汽車一五六號、載省府某參議、於九時許、由商埠回省府、路經芙蓉街南口、乃暴徒誤認車中爲韓氏、持槍行刺、開發一彈、車即駛停、下車搜索、見刺客已逃逸無蹤、視其目標、暴徒必隔車遠近、瞄身中一彈、而乘坐之某參議無事、眞萬幸耳、

南京諸般統計

較之往昔均見進步 (再續)

中央黨部禮堂 二十二萬元

國民會議議場 五十萬元

鐵道部新屋 一百餘萬元

郵政總局新屋 一百萬元(正在建築)

華僑招待所新屋 二十萬元

首都遺族學校 二十五萬元

建設委員會新屋 數目不詳(已落成)

司法行政新屋 數目不詳(已落成)

中央政治學校 數目不詳(已落成)

勵志社新場所 數目不詳(已落成)

外交部新屋 數目不詳(正在興工)

此外尚有許多私人建築之房屋、如宋子文私人等等、不勝枚舉、據者個人估計、所有一切公私建築經費、至少在一千萬元以上、

(十四)陵墓 最著名之中山陵園、面積約占一百三十萬里、(即四萬六千畝)、中山墓之全部工費、達一百五十萬元之鉅、又正在建造中之譚延闓墓、工費預計須十九萬元、

(十五)公園 公園關係市民之健康、首都市除中山陵園不計外、計有第一公園、五洲公園、鼓樓公園、秦淮公園共四處、

(十六)植林 紫金山新設苗圃五處、每年出苗五百萬株、林木八百萬株、植物園有樹木花草二千餘種、又去年擴中央模範林區委員會宣稱、已將苗圃三百萬株、分發各林場栽植、

(十七)中央飛機場 航空署在首都濟門外建築中央飛機場、占地六百七十餘畝、(現擬擴大至三千五百餘畝、正在進行、)

(十八)中央運動場 新造成之中央運動場、規模宏大、全工程費共一百〇八萬元、設備布置費共十三萬元、

(十九)中央天文台 中央研究院在紫金山第三峰建造天文台、需款四十萬元、其中建築馬路三萬餘元、建築房屋五萬餘元、購置儀器機械等費三十餘萬元、

(二十)中央氣象台 中央研究院在首都欽天山建築氣象研究所及中央氣象台一所、早已落成、

吾人由統計上、可以略窺南京新首都雖在政治未完全上軌道之時代、各項建設已頗有進步、倘時局安定、則將更有可觀、自不待言惟以余之意、乃國南京爲國民政府所在地、乃國際觀瞻所繫、崇樓大廈固屬應有、但有利於人民之建設事業、更應提前完成之、例如創辦電車、增闢公園、建築平民住宅、多造柏油馬路等等是也、(完)

東省關稅擬劃歸新國家之所有

劉正與關係方面交涉 但終恐難以澈底解決

【瀋陽八日發電】東省關稅、與國府完全脫離、茲頃聞該關稅已決歸轄、最近將實現之新國家之統權下、目下關係各方面正着着進行具體的準備中、要之新國家組成時、即將以獨立之立場先與關稅借款關係各國間協議變更債務者、潰定由新國家應負之債額、今後一切由新國家與各國間發生直接關係、同時滿洲全部之關稅亦日必統歸於新國之所有、並預於爾時再與列國提議關稅協定締結交涉、惟新國家成立時亦有條約之關係或竟以不澈底的解決、與廣東同而僅要求關稅之一部亦未可知云、

讀者快覽

—日曆—

〇十二月十日星期四(陰曆十一月初二日己亥)

—氣象—

〇晴—北西風(十日)

〇各地溫度(九日早十一時)

大連 零下一八度

旅順 〇八度

奉天 零下六九度

長春 零下九八度

營口 零下四六度

—無線電—

自午前七時 無線電體操

自午前十一時 行情(特產、錢鈔、股票、各地行情)

自午後〇時三十分 行情(特產、錢鈔、各地行情、公設市場價目)新聞

自午後三時三十分 行情(特產、錢鈔、股票、各地行情)新聞

自午後六時十分

一、新聞

二、三、四、——

五、介紹職業事項

六、氣象豫報

七、新聞

八、中國唱「時調大戲」唱 王喜寶 師傅王振泉

四洮鐵路管理局

通告事查本路幹線匪患業已肅清茲爲便利行旅起見經與洮昂路接洽就緒自十一月二十六日起開行四平街至龍江間直通客車凡旅客由四平街至洮昂路沿線各站以至龍江或由龍江至本路各站以至四平街均可原車直通無須中途換車合將本路現行車次及各大站開着時刻公布於後希各查照此告

附則

四洮路幹線現行車次及各大站開着時刻表

上行 21次 三等	上行 3次 各等食堂	上行 1次 各等食堂		站名		下行 2次 各等食堂	下行 4次 各等食堂	下行 22次 三等
8.00	22.00	11.30	開	四平街	着	6.30	17.00	14.32
8.53	22.49	12.24	着	八面城	開	5.41	16.03	13.35
9.05	22.59	12.40	開		着	5.31	16.02	13.23
10.15	23.58	13.50	着	三江口	開	4.29	14.52	12.11
10.30	0.08	14.08	開		着	4.19	14.51	12.01
11.15	0.47	14.55	着	鄭家屯	開	3.40	14.10	11.16
	1.10	15.10	開		着	3.18	13.14	
	2.52	16.41	着	茂林	開	1.35	12.22	
	2.53	16.42	開		着	1.34	12.21	
	3.26	17.15	着	衙門台	開	0.59	11.50	
	3.36	17.16	開		着	0.49	11.49	
	4.34	18.13	着	太平川	開	23.50	10.55	
	4.51	18.25	開		着	23.30	10.41	
	6.00	19.32	着	開通	開	22.18	9.34	
	6.10	19.33	開		着	22.08	9.33	
	7.50	21.00	着	洮南	開	20.00	8.00	
	8.05	21.15	開		着	19.07	7.17	
	8.12	21.22	着	洮南東站	開	19.00	7.00	

中華民國廿年十一月廿六日實行

横濱正金銀行 大連支店

資本金壹億圓 公積金壹億壹仟六百二十萬圓

大連市大山通二一番地 電話代表三一六一番

本店 横濱市

支店 日本 中華 南洋 歐洲 東 (東京、丸之內、名古屋、大阪、神戶、下關、長崎、長春、奉天、開原、牛莊、哈爾濱、北平、天津、青島、漢口、上海、香港、廣東、馬尼拉、新嘉坡、斯拉巴雅、巴達比亞、西德尼、斯馬蘭、蘭貢、加爾各答、孟買、加拉知、倫敦、柏林、漢堡、亞歷山大、巴里、里約鐵加內盧、布哇、沙市、桑港、紐育、羅斯安鐵魯斯)

協茂盛綢緞呢絨皮貨莊廣告

本號新到國產綢緞絹綈綢葛平金顧繡飾品衣料花樣鮮妍種類豐富粗細地道皮貨男女襖甬時式便帽斗蓬長領均各備齊歐美呢絨棉織毛織化粧物品旅行器具寰球各種雜貨應有盡有批發零售價格從廉如蒙惠顧曷勝歡迎

大連浪速町五十番地 電話零售部 長四六三二 四九八八 批發部五四五三

遼寧交通銀行儲蓄部廣告

備有章程 函索即寄 十月一日開辦

(一)活期儲蓄存欵 第一次存大洋十元即可開戶立摺以後滿大洋一元即可隨時續存

(二)整存整付存欵 分作一年二年三年四年五年五種滿期後以本利合計滿一百元爲起碼

(三)零存整付存欵 分作二年五年十年三種每月交存大洋四元三角八分滿十年即可得大洋一千元正

(四)整存零付存欵 分作每月一付半一年付兩種期限分作二年五年十年三種每次付欵額數分作五元十元五十元一百元二百元五種

(五)整存分期付息存欵 分作二年三年四年五年四種又分作每月付息每半年付息每年付息三種

孫家台 遼寧 四平街 洮南 營口 交通銀行儲蓄部啓

株式會社滿洲銀行

資本金一千萬圓 大連市伊勢町六十九番地

頭取 村井啓太郎

電話代表四三二一番 振替貯金大連三〇一番

支店 金州、普蘭店、小西關、撫順、興隆街、鐵嶺、吉林、新義州、本溪湖、皮子窩、鞍山、奉天、公主嶺、安東、長春、四平街

株式會社大連機械製作所

製品 一鐵道車輛鐵道線路附屬品及信號裝置 一鐵橋鐵桁鐵骨家屋豆油容器暖爐類

本店 大連市沙河口台山町 電話 代表共通番號九一五一 夜間及長距離九一五三番

支店並分工場 奉天西塔大街三丁目 電話二〇三番

要目 一汽罐汽機煙突各種機械類設計製造据付 一鑄鋼鑄鐵並眞鍮鑄物 一酸水素瓦斯

記吳中青陽地殘碣

梅寄

青陽地，在我蘇盤門外，遜清時因馬關條約，闢為商埠者也，其時青陽地為全邑最繁盛之區，市廛櫛比，女閭似雲，昔人詠有閶門過去盤馬路，一樹垂楊一畫樓之句，方諸珠簾十里之煙花勝地，無多讓焉，不料事變滄桑，有出人意外者，長房縮地，疾走飆輪，蓋京滬間之長車軋轢通行也，車驛設置閶門外，於是青陽地畔，鶯燕紛飛，商賈徙易，競趨鶯橋昌亭，頓成閙市，青陽地亦就荒蕪，古道斜陽，徒見牧童歸牘，日人雖力謀重振，某夏特開放桐陰園以招徠士女之游蹤，然因途窮境僻，絕少攬勝之流，卒以一敗開支而閉歇，冷水盤門之諺，固早有由來也，惟每歲暮春時節，日領事署旁，夾道植櫻，花白如雲，頗多雅人騷客來遊，評賞翫賞，并於附近一弔宋蚌蠓冢，及漢破虜將軍孫堅與吳夫人子討逆將軍策墓，以為詠歎而已，近有自吳中青陽地來者，謂該地某戶掘井獲一石碣，摩挲之，有文可辨，曰「…僥倖，氣驕驕，江海倒兮山岳搖，朝吹角，夜鳴刁，將軍一怒走八慓…」其下殘闕不知作何語，亦無款識年月，文字古茂可誦，但將軍一怒走八慓句，晦澀莫知所指，姑錄之，俟日後以覘應驗與否也。

鮳魚

渾水漁父

閩海多鮳魚，黃海亦產之，但不及閩消之富，魚名鮳，孝也，其天性慈孝，故又以慈孝名，長二尺許，方口細鱗，略似鯉而稍細，惟作黃白色，間以黑條紋，腹部如袋，產門如囊口，生時非卵胎，亦胎亦卵，誠以子脫卵腹內故也，每產數百計，產後目輒盲，不能覩食，子回啣集母口，以身哺母食，子或不忍食，母寧忍飢不忍食，間或呼吸時，口略啓，子即爭入口，不得已始下咽，逾月目復明，而子亦稍長，漸次離母矣，其味至美，漁人每不之捕，雖入網亦多釋入水，蓋以其慈孝感人，不忍害也，黃海之濱，有李姓業漁，生性惡劣，人多忌之，一日撒網得鮳魚，當出水時，兒魚亂竄，若哀而乞憐，以釋母也者，移時猶不散，或勸李釋鮳以哺子，李不應，舉以示衆，魚躍入水，李再捉不獲，忿極，翌日再撒網鮳復被捕，李以其曾脫手故，於脫網時，即擊以巨斧，鮳忍痛又一躍而入水，與群兒聚，李恨之甚，然鮳只負傷較重，游則為艱，終竟李所獲，李此次得鮳，以為可消宿恨，然猶恐其脫，遂先殺於網內，次烹以佐酒，傷哉鮳也，造冤孽乎，或譏李之非，李殊不為怨，不意飲酒過量，魚骨梗咽，頓時氣塞而死，咸以為殺魚之報云，

聞齋主人曰：當止而不止，應以李為戒！

可以紀念的一天

黃旭（續）

「媽媽！梅哥兒和鳳妹妹們都有爸々，」桂兒也時常伏在她底懷裡，向她這樣地索問着，「為什麼從來我也沒有看見我的爸々呢？」

「你的爸々到北方發財去了。」她力忍着她底那奪眶欲出的想思之淚，「快要回來了！」

「他們的爸々都給他們購菓來，愛他們！我的爸々將對於我呢？他們都很快樂呢？」

「他發財回來了，你比較他們還要快樂！」

那個被她叫做「羊弟」的，是有金的一個表弟，他是讀過一年孟子的，他的家境是比較有金的富裕一些，他在還歸燕村東面設了一所小小的雜貨店，當有金外出的那一天，曾囑託他時常過去關照一下他的妻，他也滿口答應了，如果有金寄妻的信，也是先寄到羊的店裏而他再跑來讀，給她聽，本來他是生性奸狡的，他之允許有金的那番要求，是他——這個未婚的男性色鬼希望他的有金嫂肯給他以性的慰安謝酬，所以他時常地來有金家裡戲誘她，但是他的目的却是總也未曾達成！外出三年多的有金，竟一次也沒有給他的妻來信，他的妻是越發地悲哀，而這個色羊却是越發地快愉。

「有金哥已死了吧，你嫁了我吧！」他時常地向她說出這種毒野地欺人的話來，懇求着她。

「放屁！滾出去！」她祇有這樣的責罵他。

然而他並不滾出去，反是蠻橫地來吻她，摟她，抱她，她祇有盡力掙扎，她總脫這隻野獸底兩臂之外的機會，是桂兒在驚哭着的當兒。

「橫豎你將得和我睏一覺！」說後他走了。

天空見出魚白肚色，她就起床了，她在替人家作着女紅，桂兒和那個小白猫在玩着一個皮球，雖則他們玩得起興，她却依然感得寂涼。

太陽已經西斜着，羊又來了，她依然激恨交生地對着他，生了希望與恐怖地心情，然而這次他已說明他底來意，並且他又拿出了使她快愉的一件西來，她底心已經完全是歡謝！

「都告訴我什麼話呢，羊弟？」

「你不和我緊緊地抱一下，我是不肯告訴你這封信裡的意思的！」他向她索要這個報酬。

啊！外出三年多也沒有音信傳來的有金，今天竟有信兒寄來，她怎麼不高興得流淚呢？受了某種強硬的魔力之迫引，她終於情不自禁地和羊相抱着了，色狂的羊把她且吻且摸着。

「呀！羊表叔打媽媽了！」桂兒大哭了，

今天過去了，她的鄰人們向她詢問：

「有金嫂！到今天有金哥也沒有信來麼？」

「七月十六日來信了，說是他如果在今年中秋節前不來家，也一定不能在明年回來！」

二二、十一、一九三一、心情悲哀中作。」

瀛海珍屑

▲英國愛吸烟的人，每年完納國稅達五千七百萬金磅之巨。

▲據英國某博物院家說，囚在檻中的猛獅，它的髭毛比在山野時完好得多。

▲倫敦的公共汽車夫，為研究飛機的駕駛方法，作將來改業計，特地組織一個飛行俱樂部，部員已有一千五百人。

▲英國各地的家庭，都愛看報看書，每家購買雜誌與報紙的費用，每禮拜平均一先令二便士，

▲德國全國所有已結婚的夫婦，其沒有兒女的，占百分之四十。

哀怨

H. S.

一眨眼之間冬之神又無言而靜默地，走到了一年的盡頭，還是前幾天下了一場雪，在房頂上，馬路上，或者是低窪的地方，窩風土墩都積滿了縞素的殘雪。」

天地是無限的寥廓沉寂，呼呼的冷風吹得幾個屹立街頭的洋車夫，把頸子往裡緊縮，兩手插在了袖筒，臉被風吹得紅紅的，在等候着乘客，街旁的行樹和筆直立着的電線杆，都在發着異樣的響聲，在這冰寒雪冷的歲暮時節，一切的蝎蛇虫類都會在深冬裡蟄息，享受牠們的安息，惟有不值錢的人們還得更要奔忙起來了。」

這種忙碌的空氣，瀰滿在一切的地方，更加上這年的變故多端，生活緊張起來，那能像每年過着舒服的日子，人們的心頭，彷彿圍繞了一團氣氛——是不可形容的氣氛，越發向下壓來，忽々悠々的把人弄得昏天倒地，前面橫着的路，越走越窄，把人們推動了，朦朧了，一切都迷惘了……。」

化為泥土的人們哪！你們究竟是幸福，和在渺茫世途裡奔行的人們比例起來，真是天淵之別了。

春來冬去，夏徂秋來，無論是世道怎樣險惡，人們怎樣的蒼茫，只要你還存着一口氣息，總得湊湊合合活將下去。

在一條馬路上，這馬路是筆直的，假若沒有車馬人物在路上往來走動，你一定由這路口可以望到很遠很遠的地方，是午後四點多鐘的時候，冬天黑的快，電火在街道上像一條火線在閃爍着光亮，就在這燈光底下默默的走着一個穿青色呢袍帶着灰色毡帽的行人，他沿着馬路走，這條路他熟得閉上眼也可以走回家去，他低着頭匆忙的搬運着腳步，冬月的天氣，北風刮得很厲害，把馬路上的積雪都給刮了起來，像蛺蝶般在面前飛舞着，他抵着帽用勁的按了一按，加增了速度跑起來，他眼望着地上的石頭和瓦礫，別人躲躲也不躲，至於別人瞧着他在趕一輛馬車，車是一套紅色的高馬，車後吱克吱克的響聲，緊隨着車輛的轉動，再有別的響動就是在車後跑着的獨清君的橐橐腳步聲了。」

車上坐着的兩位都是披着大氅一帶着皮帽，揚着鞭子的是穿着灰色的羊皮襖，這兩位是S街洋行經理的令弟，一肥一瘦，回轉過頭來瞧着獨清君笑了一笑，似乎在說：「這傢伙又赶上來了」。

無欵義的是這樣說，因為我們獨清君，屢次跟着馬車跑過時。」

論起來獨清君和那兩位車上的老爺，還是同在一起做事，不過時階級不同，命運不同因為有了這兩個異點，雖然同是一樣形骸的人類，但他們發生活，是完全不同的，就拿起日前的情景看一下，坐車的，跑路的—你很知道他們是兩種不統一的人物呢！

獨清君雖然別人說他是魔症，但他完全是自己很了解自己的，在他心中所謂的人生觀—就是愛—裡，吃過了大虧，也受過了痛苦，因為他的孤僻使他失了上峰的歡心，在金錢地位上的角逐他成為落伍者了，但在另一方面的學識上，盡可以說他沒有怎樣的造詣，是在「勉學力行」四個字裡生活着。」

他的心情簡直是不能拿文字言語所能表顯的。」

醫話

醫學化的美容術

張文熙（續）

（一）方用古代城牆中石灰，五錢，鎔化，如無可以用礦子中石灰代之亦可（按古代城牆的石灰，取其性緩無毒，若欲效速，可用礦中石灰為佳）再用滾熟鹹水牛鐮，取石灰浸之，以鹼水高出石灰二指為度，再入糯米五十粒，泡一日夜，取出搗亂成膏，名曰水晶膏，（二）用蔴油，八兩，血餘一團，以文火炙灰，再取白蠟一兩，鎔化，三物調勻，用時以綿紙蘸之，名曰貝葉膏，

以上兩個方的用時，先將銀針挑破痣點，急以水晶膏少許點入痣內，惟不可多點，以防損傷好肉，三四日後，痣結自落，再以綿紙蘸上貝葉膏塗之，管保沒有斑痕，美妙已極，請患痣的人們，請赶緊照法用吧，

咳嗽淺說

現在又是冬天了，因着寒暑轉更，天氣寒燠不均，可是這咳嗽病的，也就從這個當兒發生，老年咳嗽那更加不必說，因之弄得人們失了康健的幸福，所以我再把普通的咳嗽，來說說，這個原因，病狀，簡單療法，及預防方法。

▲原因　咳嗽的原因，誰也知道是肺病的，但是照中國的病理學上講起來，還有一種是屬於胃病的原因，可以怎樣的分別呢？大凡受了涼風或是熱風，吹到了毛孔裡，或嗆入口鼻裡，因而咳嗽起來，這就是肺病，若是吃了冷東西，喝了冷茶冷酒，或過鹹過辣的味，而咳嗽起來，這就屬胃病了。

▲病狀　原因既如上述，病狀當然要有分別，如發熱，怕風頭痛，鼻涕，喉嚨一癢，即嗆咳難忍，痰不易出，甚時，作嘔吐出一些白沫來，俗中所謂的傷風，就是這種屬於肺病的，如沒有傷風括雜，或偶然怕冷，一時由氣管裡有一種痰塞住，哈拉的響，就引出一口痰來，一連吐個不了，過了一口，又是一陣，俗說濕痰，就是這種屬於胃病的，（未完）

閒吟

周振远

日出登臺避酒樓，雖非名士亦風流，自今不問國家事，偷得餘閒且唱酬。

歲暮寫懷

前人

四九年華付水流，功名已覷等雲浮，但求獲得平安福，於願斯足無復求。

短篇小說　春山與秋湖（十）

安黃旭芳

「請你不必這樣地張羅吧，我的好朋友！我的確是不忍要這樣地麻煩你！」被春山拉拆得，體格不十分健康的譚潭底面孔，已經越發地漲上紅色了，「你要知道：我們是所謂知己的朋友，你大可以不必這般地客氣！即便你要同我「暢談一飽」，我們也用不着到飯店裡去呀！我十分地贊同：你要「此舉打消」吧了」

「哦嗚，哦嗚，哦嗚——嗚！」這是一陣地汽車夫之催促客人快些來上車而按的汽笛聲，

「你真是固執喲，老譚！」春山跳起來了，「快些賞給我這番臉，和我一起出去——你再聽，汽車夫在催促我們去登車了——我要如此作去，是我要給你迎風，你是不當拒絕的！」他再次地用力地伸手去推拉着譚潭……。

「一點兒我也不感覺得飢餓，春山！請你不要這樣地……」深怕日後要受罵的譚潭，仍舊是希望春山不要去請他用餐。「我，我……」

但是體格較弱的他，委實是抵抗不過體格較強的他的對手方的向他那般地推拉。這時候，他已經如同一朵柔軟地山花，祇好隨着强硬地北風般地春山底任意吹拉了：美同那一方面吹，譚就向那一方面倒——祇在他向上聳了聳他底肩之後，他就跟着前者走出了五全中學的校門，並且也和他登進停在靠着五全中學的校門對面的馬路旁面的那部九四六號的摩托步裡。

「到西方飯店去！快！」坐在他們的前方的那個生有一個紅色的鼻尖的汽車夫，聽得春山的這句命令，便很快地作着他底那番工做。

「你在每天底公事，一定是很忙錄的吧！」

「那裡！我底餘閑的事間委實不少！我之要給人家服務於公事上，完全是爲着使我不致餓死，凍死——祇是要混些麵包吃，混些衣裳穿吧了——不過要敷衍差使，所謂要「忠心服務」在我是不曉得的！我太狡猾吧？你呢？」

二星期後

體量增重

第威德補腎丸

為生命基礎之健康保障

能使瘦弱者轉為強壯如每日服之二星期後即能見其神效治風濕背痛腰酸等病症見效尤速

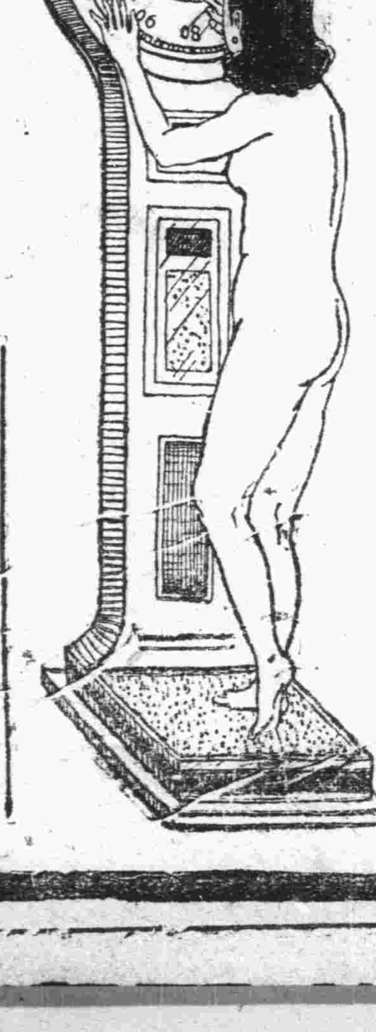

各大藥房均有出售

遼寧唯一大商場

吉順絲房百貨商場

冬來了　天氣冷了　快做棉衣呢衣皮衣吧　本號材料豐富　花樣新奇　日用百貨　玲瓏齊全　對于惠顧　不勝歡迎之至

中電話一樓二九五〇　批發部四七三九日長電話三八七六番
二樓四二九〇　中國有線電報掛號六二九九

城內中街　五層大樓

屋頂遊園　電梯兩部

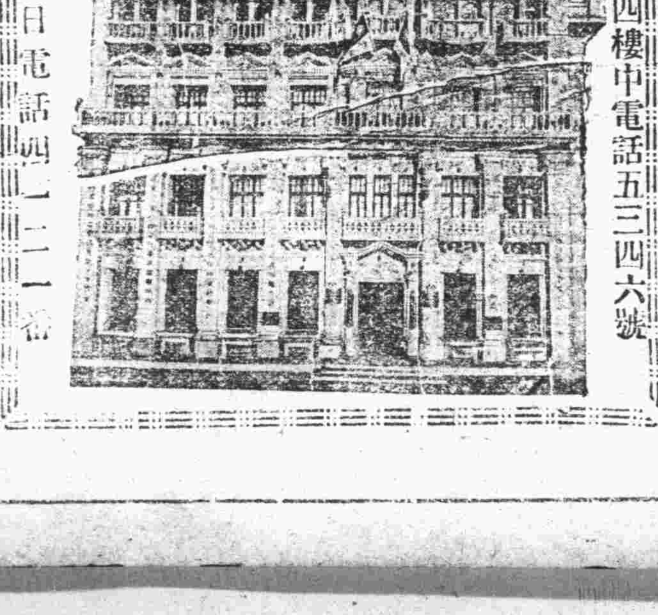

三樓四樓中電話五三四六號

四樓日電話四一二一番

福美明達　保喉藥片

立止喉痛　預防傷風

喉初覺痛。速含福美明達一片。俟其溶化。使喉滋潤。痛可立止。百試百靈。故在傷風或感冒流行之時。常含福美明達。可以避免傳染。福美明達保喉藥片。味美香甜。殺菌消毒。

各大藥房均有出售

柏林華發大藥行監製

中國總經理　美最時洋行

FORMAMINT

For Sore Throat

泰東日報

各地通訊

省自治指導部成立後 施政之第一聲
恢復光天化日掃盪一切苛政 不問居民國籍精神相敬相愛

瀋陽　自奉天成立新政府。脫離中央暨東北舊有勢力後。副東北民衆之願望。應時事之需求。成立自治部。由地方維持委員會委員長袁金鎧。請出文治派首領于冲漢。爲自治部指導部長。業積極進行已告就緒。茲將施政之方針暨佈告採錄如下。

佈告一　自治指導部令。第一號。令各縣政府。爲令行事。查自治指導部。已組織成立。茲特制定自治指導部條例。暨自治指導部評議會章程。俾對於各縣自治之執行指導。監督務使貫徹。爲此合行令仰各縣。一體知照此令。地方維持委員會委員長。袁金鎧。自治指導部長。于冲漢。

佈告二　自治指導部布告。第壹號。自治指導部之眞精神。係恢復光天化日之域。掃蕩過去一切之苛政。及誤解異想糾紛等事。竭盡所能。建設樂天福地之意也。夫惡劣官吏固不可用。而民心之渙散離叛。或反感失信等行爲。更不宜有。不問爲何籍居民。須煥發大慈。大悲之智襟注重信義。以相敬相愛之精神。完成今日時代的大業。披肝瀝胆。相見以誠。所謂亞細亞之不安者。今後宜以東亞之精粹光明。使其普被於世界人類。眞誠之調和。庶可得以完全矣。且於此大乘根性無比之地域。傾注全力。創設歷史上未有之理想樂土。換言之。爲完成興亞之大業。須具博愛之精神。同爲造物之赤子。何來人種之偏見。以確立不悖中外世界正義爲目標。此確敢自信者也。至於搾取三千萬民衆脂膏之惡魔。今已傾覆。由此更進而剿滅盜匪暴政之餘黨。則排除之。惡稅苛捐。斷絕之。賄賂之惡習。則絕滅之。以如此之物產豐富。棄利於地。未免可惜。更欲發達產業。便利交通。並振興宗教教育等事業。皆須於正大光明之中。進行之。決無偏倚之事也。由是言之。指導部之前途。豈易事哉。更屬艱鉅重責。而實行此宏大理想者。宜邁進無人相。無我相之一途。所謂放大眼光。實施善政。然須逐漸而行。力避操切焦急。對於古來之制度。及地方情形等事。尤須妥爲研究。尊重風俗人情。應革者革之。應存者存之。如斯則仁風普被。民心信望。固可明若觀火矣。本部漸派指導員。分赴各縣施行善政。凡我縣民。宜各安心聽其指導。是爲至盼。自治指導部長于冲漢。

地方維持委員會 召開經費會議
袁委員長主席參加二十餘名 提出議案七項分別取舍保留

瀋陽　奉天地方維持委員會。於昨特開例會。下午二時開會。出席者各委員。及各廳長。趙市長。該會秘書長等二十餘名。由袁委員長主席。所討論各事項列左。

一、國術館。瀋陽市商會舖捐經手處。安奉鐵路公安局。清鄉總局。撫順縣代收煤稅等經費。擬予刪除。

一、省城商埠局。歸市府公所兼辦。不另支經費。僅設衛生科長一人。

一、安東縣經理官產經費。歸入財政廳預算案內辦理。

一、瀋陽渾河江水上公安局經費。及該局附屬之卡倫局經費。遼河水上公安局經費。均另候核議。

一、省立教養工廠補助費。該處現經議決。隸屬於自衛局。其經費應候該局另呈再行核議。

一、班禪活佛俸費等項。暫定爲在奉每日一百元。不在奉不給。姑以此數商請追加預算。

一、東三省博物館經費。教育會保管四庫全書經費。通志館經費。典禮國慶用費。東北蒙旗師範學校。及附屬小學經費。蒙旗高等小學經費。均爲事實所必需。決議保留。

各縣農民紛紛 呈請購槍

瀋陽　時局轉變。各縣胡匪蜂起。擾亂民安。聞各縣農民。近紛紛呈請縣政府。准予給照購槍自衛。聞有請購大槍者。有請購手槍者。能否准予購備。尙難逆料云云。（天）

添設便衣崗警

瀋陽　奉天市警察第四分局。局長黃周書。爲嚴防發生匪警起見。特呈准總局。在大小西關。各要路巷口。設立便衣崗警。計一百五十名。均腰佩手槍電刀。以便利週匪即捕。槍匪當不能漏網矣。該項便衣崗警。已於月之八日。實行值崗云。

警察局注重事項
共十九條令各局一體遵行

瀋陽　奉天市警察局長齊恩銘。副局長劉兆祥。尹永禎等。於前特召集各分局長開會。討論警察保護治安事項。並規定各分局。每星期開分局會議一次。以資討論維持市面方法。警察一分局長何忠恕。於昨召集所屬各分所長。及全局科長局員等。按總局規定辦法。開會討論。茲將該分局所議事項。誌錄如下。

一、各分局。所有一切勤務。須規定辦法。限於三日內。呈送總局核定後。通令施行。

一、各分局長警。對於勤務時。務要精神振作。以壯觀瞻。

一、各分局長警。對於勤務。須要盡心竭力。克盡厥職。惟以命令是遵。不得陽奉陰違。注意督查處派人調查。

一、所有長警官員。當然由階級而區別。然必須施行階級服從。對於職務上。方能有其督責。再警士除官長而外。對於所有同一警士。亦得互相敬禮。以爲表示親愛之意。

一、日本軍隊對於所有商民住戶。如有强暴等情。可直接與憲兵隊打電話。請求辦法。

一、前次會議時。關於交通式側通行。業經論令有案。以後必須一嚴行實側在左通行。以資便利交通。

一、各崗警對於指揮時。函應特別注意。並卡位應當知地位適宜。

一、刻因時局關係。各處謠言甚多。不得不愼重從事。除警士警官。應即特別注意外。所有便衣。自本日勤起。作速出外偵探查訪。以防疏虞。

一、局部及各分所警士。應須持槍服務時。槍口要一律向上。並有督察處派員時常調查。

一、各分局應用勤務表。由總局印完發下。取與各分局一式。

一、現經議決。警察機關之自衛字樣。取消聽候命令改稱。

一、本分局管界內。所有下等社會地點。應須極力調查後。整頓取締。

一、各分局所。倘有長警被日兵隊帶去時。一面速行報告總局分局。一面交涉。以免發生誤會。

一、第七分局警士。有强姦情事。被日兵隊帶去。業行槍決。

一、所有未曾破獲案件。務要安期早日破案。

一、本管界內所有各胡同路燈。多有不明者。速行呈報局部。再轉請電燈廠修理。

一、各分所勤務。原有六人。現增加至十人。勤務亦要因之增加爲要。

一、各分局所。亟應購買禮式圖。俾使警士對於禮節態度上。有所遵循。

一、憲兵隊前令編成之巡察隊。不准隨便中止。應亟招編。

盲童校開課 救濟院新設置

瀋陽　救濟院長祖章義。副院長耿西園。查事變之後。該院所有之盲童學校。無形停止。聞該院長前經議安。應行開課教授。而資指導盲童。是以該校於月之八日。正式開課云。（天）

街巷設衛生箱

瀋陽　市政府衛生處長。張柏森氏。以市內各巷。對於衛生箱參差不齊。而於衛生方面大有妨碍。是以該處長。有鑒及此。擬在滿市大街小巷。添設衛生箱。每日晨七時。由衛生夫拉運。以資注重衛生事項。如此辦理。衛生前途。似有觀云。（天）

市府委任庶務

瀋陽　市政府趙欣伯市長。近查該府庶務處主任出缺。遺席不可久懸。查有祖興旺者。爲人精明强幹。是以特委該爲庶務處主任。祖氏奉委後。當於月之八日。到市府任事云云。（天）

取締商號門燈

瀋陽　市警長齊恩銘氏。現以市內商會。有爲吸引顧客起見。在門首按設紅色電燈者。易與警所門燈混淆。亟應取締。爰於八日。飭屬各分局。嚴加取締云。（天）

市政公所規定 征收衛生費辦法
征收警察不准藉端額外需索 發生弊竇准商民據實告發

瀋陽　奉天市長趙欣伯氏。自市所此番成立以來。對於省城衛生一項。特別注重。故曾將衛生事項。附屬於市所管轄。並委張世梅爲衛生總隊長。該趙市長。近因手續及經費關係。將衛生總隊部歸併奉天市警察局內管轄。趙市長今發一佈告通知市民。歸併原因及收費辦法如下。

奉天市政公所佈告。第二十號。爲佈告事。案查市內衛生最爲重要。前經本公所委張世梅辦理清潔事項。由本公所直接管轄。原爲一時權宜之計。茲爲便於指揮管理起見。應即改歸奉天市警察局辦理。以專責成。并將嗣後衛生捐率每月改爲五角。四角。三角。二角。一角。計分五等。即由本公所印製捐票。令發奉天市警察局派警征收。全市商民。應即按等繳納。其經收警察。倘有收欵不給捐票。或額外多收。並等級不公。街市不潔情事。准關市民據實逕向警察局告發。以便究辦。除分令遵照外。合行佈仰商民一體知照。切切此佈。市長趙欣伯印。

市警察局飭令 戒備城防

瀋陽　奉天市警察局長齊恩銘。爲注重城關防務。惟恐於戒備異當森嚴。對匪徒混入城內。特於月之八日。飭令各城門分所長。於入城出入人及來往車輛。嚴查盤詰。不得稍有疏略。是以各城門分所長遵令檢查甚嚴云。（仁）

宜名實相符 遼寧改奉天後
行文仍用遼寧一概不生效力

瀋陽　省城此次事變。將遼寧之名稱。又改爲奉天省。已由地方維持委員會通知。關於以前所有之各機關衛有遼寧省字樣印章戳記。一切文件等項。應即從速改正或取消。以符名實。並令由警察局調查。倘仍沿用舊日遼寧名稱者。概作無效云。

分所長在啓宇里 捕獲匪首青山白山
青山名張玉善白山名王永和 起出手槍兩枝綁交四局究辦

瀋陽　大西關啓宇里。分所長孫振邦。於月之八日早八時。帶領警察在管界中興里胡同。門牌一五六號院內。住戶韓仁東家。抓獲名匪首兩名。（一）報字青山。名張玉善。年二十一歲。鐵嶺縣人。（二）報字白山。名王永和。年二十三歲。係昌圖人。並搜出八音手槍二支。當即備文綁交第四分局究辦云。

沙子溝强盜殺人越貨

又訊。皇姑屯北。沙子溝永發大車店。於月之八日晨闖入胡匪三名。均持手槍搶去現洋票八百餘元。該匪臨行並將該店執事人韓騰峰槍斃。又將韓某之子打傷腿部。該匪當即出門逃去。及報告第九分局。遂派警追緝。該匪等早已無踪矣。（仁）

定期召開清鄉會議
根本清除胡匪 保衛地方安寧

瀋陽　市警局局長齊恩銘氏。現因時局不靖。各處匪患披猖擾亂治安。若不設法。殊無根本清除之日。是聞該局長計議。結果定於本月中旬。在局內召開清鄉會議。以資討論改善辦法。而資保衛治安云。（天）

鮮人控告 華人偷稻

四平街　昨有葉赫站。居住之鮮人數名。來此控告華人偷稻子一案。被告者及數名。均已拘傳到案。據鮮人所控。丟失稻子甚多。可有一百餘石。訊問之下。應責令被告等如數賠償。聞被告中有李姓者。乃葉赫站農戶。均在公安局有押。已經限期追令包賠云。

蒙匪殘忍已極

四平街　三林站附近。聚有蒙匪八百餘名。搶掠殘殺。兇頑之極。臨近之居民均已逃避一空云。

財處人浮於事

四平街　梨樹縣財務處。在本街原有支局。有四五人辦公。經收地方各項雜欵。自維持會成立後。即擬將財務等各機關。移至本埠辦公。以取其辦事捷便。爲今維持會改爲自治會。愈以遷移爲當。日前已將財務處地址覓妥。在增源號北鄰。業已收什就緒。正在陸續遷移之中。據該處人云。所行新舊人員。計共五十餘名。頗覺人浮於事。將來必須大加淘汰。裁撤冗員。用相當之人數。且可節省經費云。

德興東糧棧被搶
打傷事主并掠去現欵槍枝 槍響一陣而匪已逃逸無踪

四平街　本埠道東北大街。德興東糧棧。於昨晚八時許。突入胡匪十餘名。用棍棒將櫃夥打傷數名。搶去現欵三百餘元。又將事戶之搶掠去[illegible]。搶畢逃去。一陣槍聲。匪已無踪矣。

縣監獄又開放罪囚

又訊。監獄連次開罪囚。日前放出九十三名。獄內尙有一百數十名。擬一二日仍撿罪輕者。繼續開放云。

營口商埠局將改警務處

營口　近據街市傳說。自因奉天省政府成立。新政權亦有歸。而查各縣之商埠公安局與新政權不合。以商埠更名爲警務處之樣。將有公安局長任處長之職。至於確否。姑妄誌之。

殺海狗熊大費周折

鐵嶺　本邑南門外三道街。保生堂執事趙德隆。於今春伊族叔。在鐵嶺要大棚。有海狗熊一隻。臨行不便携帶。故留鐵嶺養至今。且此物食量過大。每日食大餅千數斤。尙不飽其饑腹。日久消耗過鉅。意欲出脫。苦無買主。欲行殺斃。復恐獸性猛烈。難以制服。遂用毒藥毒殺。雖併食物呑下。然未遂一時。嘔吐淨後。升長飯。三日竟不食。一味狂叫。結果。用大繩捆縛絞死。而熊肉。送給與人。其熊掌。油。可作鸞膏藥之原料。籍資抵補損失云。（九）

一日兩家被竊

營口　本埠青堆子。住戶張國忱家。忽於月之六日。被竊賊光顧。當將零星衣物偷去十數件。又該張某近鄰王姓家。同日亦遭賊。偷去不少衣物云。

電汽株式會社 社長更替

營口　營口中日合辦之水道電汽株式會社。專務取締役兼社長。加賀種之助氏。辭退本兼各職。經董事通過准予辭職。繼任者爲今井榮量氏。雙方接交代。今井氏已入社視事矣。

騙詐案層見迭出
馬小舖售賣私鹽被詐袁頭 桑震奎棉衣多件雙手奉送

營口　邑內邇來。關於騙詐事。時有所聞。致於是否皆係一二人所爲。現尙不詳。茲將近三日間之耳聞目見。彙誌如次。

假充官員 查鹽詐財　本埠什字街。有馬姓小舖。於近日來。曾售私鹽。是故不免有知之者。不料於（五日）有身着便衣二人。突至聲稱查驗鹽票。而馬某當時驚慌無措。遂向一身材短小者。請至內室。求爲了結。日後必謝。該某力言不可。因小失大。致遭押辦之累。結果竟與以五枚袁頭始去。嗣後馬某詢明鹽務局中無此二人。豈料係假官詐財者云。

桑姓被騙 棉衣多件　邑四牌樓門內。住戶桑震魁。於者。係山東人。有子欣斌。於撫順某機關充差。於月之四日。忽有自稱趙姓。背中。至桑某家。據云係與欣斌同事。因此次乘公出營之便。曾託代向家中索取棉衣。以備禦寒。言時併出信一紙。當時桑某閱畢。毫未疑慮。竟以爲眞。遂將舊有棉衣棉褲三件。及毛圍脖一條。以布包。再三致勞。趙某遂持包而去。不意于翌晚桑某有表親自欣斌處來。叩詢始悉無有此事。想係被騙。然已悔之不及。桑某現正遍處尋查趙某云。

無賴騙客 騙車未果　邑南鹽神廟後。住戶蔡某家。于前日（五日）午來一無賴子。言稱係屬警察。因有要事赴街。請暫將脚踏車借乘。歸時定當答謝。蔡某見其類是騙客。遂疑係施騙。故告以車現尙未在家。是以未致被騙云。

行詐嗎啡 竟遭暴打　于昨日（六日）早。有張德者。于窯坑甸見一若似鄉民者。自韓商屋出。故料是買嗎啡。當以爲可欺。遂趨前行詐。詎料該某素悉張某行爲不端。無業敗類。當即動手暴打。張某見勢不妙。竟抱頭鼠竄逃去云。

妓女潛逃一個

營口　本埠窪坑甸。三等妓館。妓女雲花。係山東人。突于日前（即六日）潛逃無踪。而經堂主四處尋覓。終未弋獲。現正占課問卜。以斷如何云。

口角不合 竟爾動武

營口　本埠青堆子界。有販售脚子者。係王胡二姓合資營業。於月之六日。該王胡二人。正鋸木之時。偶因細故口角。繼而動武。一時鋸鐔木飛。打成一團。幸經衆人調停了結。未致演成流血慘劇云。

自治執行委員會 實行宣告成立
正副委員長委員等均已決定 縣政府依令取銷改稱縣公署 佈告商民一體週知

營口　本埠自治執行委員會。成立以來。同時併將善後維持委員會。依令完全解散。關於委員人選。亦行確定。而縣政府名稱。實行取銷。嗣後改爲縣公署。當月之七日發出佈告三紙。俾衆週知。茲將其佈告。略誌如後。

（佈告一）　案奉奉天自治指導部。部長于冲漢。委派本縣自治指導員。組織營口縣自治指導委員會。業於十二月一日成立。已將營口善後維持委員會。依令完全解散矣。

（佈告二）　照得營口自治條例。第四條規定之下。於民國二十年。十二月三日由縣自治指導委員會。推舉楊晉源。白銘鎭。王元良。王恩灝。王鑒璞。谷中田。高吉先。溫硯田八名。爲營口縣自治執行委員會委員。於即日委員之互選。結果。楊晉源當選爲委員長。白銘鎭當選爲副委員長。於此營口自治執行委員會已完全成立矣。

（佈告三）　案據自治指導部之決定。將縣政府之名稱。於民國二十年。十一月三十日依令取銷。嗣後改爲縣公署云。

各校辦理畢業

營口　本埠各中小學校。以冬季均有畢業學級。關於各校學生之畢業之手續及考試程序。亟宜着手辦理。不日舉行畢業。於是各校現正籌備造表呈報教育局備案。以便屆期請派員監考而昭鄭重云。

太子河東岸 發現屍體
身遭槍傷數處 終無認屍之人

遼陽　高麗門外。太子河東岸。林深密處。近多匪人出沒。殺人越貨之事。時有所聞。日前突發現男尸一具。約二十餘歲。分髮布鞋。身着藍衫。頗似城中人。身遭槍傷數處。致死之由不詳。終無認尸者。昨已承官驗訖葬埋。來往行人過此地者。莫不心頭惴惴。深恐危險波及於身云。

履冰危險 應以前者爲戒

遼陽　頃聞本邑太子河渡口。設有臨時紮木成行橋一座。以便來往車輛行人之用。而免交通梗阻。誠至善也。茲於月之六日午前七時許。某姓農人。通行該處。不由橋上通過。而由冰上履行。天氣溫和。結冰未堅。行至河心之處。突然一步將冰踏碎。沉入水中。大聲喊救。幸經橋房備有小船一隻。急划前往救援。將其救出。但伊衣服盡濕。渾身戰慄。僅有一息之存。不然必遭滅頂之禍。身入魚腹也。望行人勿涉薄冰。而蹈某者之危險。古云君子由正路。勿入邪徑。又謂履冰登高。多有凋之戒。三致意焉。

匪團參謀青龍 屍體解剖試驗
屍體係由鞍山鐵礦洞內搜出 煩請奉天醫科大學教授從事

遼陽　前在鞍山站附近。滋擾之帮匪匪首北國。天德東洋。三好等。率匪衆將志浦氏綁票勒贖後。聲勢益振。後被中日官兵。在千山一帶擊潰。又被日軍憲偵悉。由鞍山站鐵礦洞內。搜得槍彈烟土。中國紙票若干。並遺匪尸一具。當時未識爲誰。嗣經多方查訊。方悉乃係北國。天德之參謀。報字青龍。現將該屍。已抬至鞍山滿鐵病院。煩奉天醫科大學教授三名。作解剖試驗云。

禁止堆積污雪

吉林　省會公安局穀局長。因省會地方。每屆冬季降雪。層冰厚積。道途難行。又兼地面狹窄。每遇降雪。路旁堆積如山。往來交通。殊感不便。自通告日起。如再遇降雪。須隨時掃除。置於相當地點。勿使堆積。妨碍交通云。

征集汽車供應

吉林　省城公有私有汽車。有二十輛上下。自日軍入境。借供該軍將佐乘用。兩月有餘竟壞十餘輛。刻僅有七八輛可以乘用。不敷分佈。省公安局。因無車可應日方之要索。於日昨特派交際科員及督察員二人。親到中交二銀。政府。永衡官銀號商辦。設遇日方用車時。請爲帮忙等情。其中欲從者有之。而不欲從者。大有煩言。致公安所派之二員。心皆不悅云。

糧車相繼上市

吉林　近日大江結冰。永吉縣境一經縣長飭屬公安保衛各隊。到處游擊。以致股匪肅清。四外糧車。均來吉售賣糧石。每日進車數百輛。錢法雖日漸毛荒。而糧價較常年尙稱低廉云。

四洮鐵路管理局通告

爲通告事案據本路車務處呈稱竊據計核課長轉據通遼貨物站長呈稱竊職站前因橫遭匪刼將金庫破壞內存有通遼站長印一顆本路提貨單由一〇六三號起至一一〇〇號止卅八張聯運提貨單由二四三三號至二六〇〇號止壹百六十八張吉長提貨單由三〇〇一號起至三一〇〇號止壹百張均被匪刼去請求備案并登報作廢前來查提貨單及站長印章關係重要既經被刼自應准予備案并請分函滿鐵吉長朝鮮各路東三省官銀號邊業中國交通正金朝鮮正隆各銀行暨登報聲明作廢以杜流弊等情除分函查照外用特登報通告所有前項遺失站長印章及各項提單無論落於何人手中一律作廢特此通告

本報招募分社啓事

啓者本報洮南縣青岡縣泰來縣三處分社長均因他就先後辭職如有繼其後任者即希直接至敝社接洽或來函磋商均可此佈

泰東紹介欄　五行欄　十行欄　刊費　每五號字十三字作一行　一次一元　二次二元　三次三元　四次四元　七次六元　不出名者倍價

氣壓　全身麻痺　包治痲藥一星期見効　近江町三七　白馬號

雜件

電園之北京料理　大連電氣遊園　電話八七一〇　登瀛閣

膠皮　鞋、孝行鞋、美利堅、運動鞋、各貨、膠皮靴卡、膠皮細線　大減價　大連連鎖街　電話六〇二五　大連洋行

均質牛乳　奶油　奶皮　滿洲牧場　電話六一三四番

遺失股票廣告　啓者鄙人購有興業公司丙字第一千三百一號至一千三百九號計股票九張並息單刻經遺失除向該公司通知掛號外理應照章登報聲明嗣後勿論何人拾得此項股票暨息單概作無效恐未週知特爲聲明　營口劉培田謹啓

硝子　食卓用器、本硬質、全燈用替硝子、汽罐用格吉類、汽車、電車用、安全藥品化粧品各種容器類製造　大連

光吉金庫　如蒙賜顧當以東品供賜　大連市伊勢町　佐井田洋行　電話四五五二番

甎牆瓦房　兩處各百六十坪　如有用者請至南昌洋行接洽　電話六一一一番

出借倉庫　地址市內汐見町十二番地　蘆田洋行　電話長三四六

機器　各種機器特價出售　鑛山、鐵路、工廠、土木農園專用　大連市山縣通　蘆田洋行

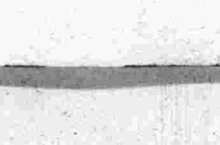

十區團練長 召開全體會議
主要人物與會者五百餘人
督察長感謝吉洞峪等隊長

海城 十區自衛團練長李希舜。爲鞏固防務。安謐閭閻計。於七日特假下英阿村。召集所屬十一主村。村長副村董等。開自衛防匪全體會議。並聘遼本埠自衛團督察長趙庚南。商務會副會長王佐忱。教養工廠々長劉冠英。與以指導。計畫防匪方策。各情已誌昨報。是日各村々長副村董暨自等。到會者五百餘人。並遼屬吉洞峪鸞鳳寺自衛團長等。均參加與會。所議事項。（一）爲各村抽編自衛團。遇有匪警。須群力抗拒。以襄營助。（二）爲各村週圍要隘。須設卡守望。以防竄擾。（三）爲各村自衛團練用命。悉聽治安維持委員會命令。以昭鄭重。（四）爲屬村附近滿鐵路沿線。須慎重保護鐵路。以防匪徒毀壞。（九）爲各村住在日本僑民。應加保護以維中日親善。案經全體通過。決議遂行云。又訊 聯村自衛團。督察長趙庚南。參與十區自衛團練防匪會議時。當遼屬吉洞峪鸞鳳寺自衛團隊長關丁等。亦衆加與會。在會議席間。趙督察長代表孫委員長鳴謝。前由小女案刻匪騷擾。經吉洞峪團丁勇敢相助。擊退潰竄。我東區民衆始所荷安。並指謂我海境自衛方略。須仿照該村爲模範云 樂

治安維委會 劃分六處

海城 地方治安維持委員會。前富全體委員會決議。其內部組織。分爲總務。財政。警務。商工。農務。教育六大處。辦事處長。人選尚未選就。一俟再開會議後。始可決定其人云。 樂

稅局大裁員 雜稅移歸財局

海城 本邑稅捐局長張松亭。前奉省令。以各種稅率。現已另行規定。分別廢止。對於市商營業各稅。移歸財政局管轄。補充地方雜需。故將局內人員。大行裁汰。以輕虛糜云。 樂

教薪數月不發 開會研究辦法
派代表至縣府請願 縣長允許籌款發薪

農安 本邑之財源。專依地畝捐。惟本年之墒捐。共二十五萬元。徵收不及半數。因此教育薪水。僅發至四月。現已積欠七八個月。本小學教員。因乏薪分。特開教員大會。研究辦法。派代表至縣府請願。經縣長允許。籌款發薪。各代表乃退出。如仍無的款發放。必另起波折云。

籌立調解委員會

農安 本邑區公所。對於人民自治。極力進行。現又籌立調解委員會。凡一應民刑訴訟。皆有撤消訴案。施行調解之權。以減少人民訟事云。

槍斃胡匪三名

遼陽 遼陽縣公署。前在鞍山等處。拿獲胡匪十一名。前日業已槍斃四名。曾誌報端。本月七日午後三時。楊樹青縣長。又將訊明綽號匪東洋帮內之彩匪張治生。年二十七歲、六區韓家堡人。孔慶文年十八歲、天德帮內。原籍山東。現作泥瓦匠。張鐵潤年三十五歲。直隸大名府僕陽縣人。現在出家爲老道。該三盜犯。均于是時由監獄提出。驗明正身。派公安馬警押赴行刑場。執行槍決。以示懲戒。而寒匪膽云。

會吏員研究會

皮子窩 民政署地方主任河野占男。現以整頓各會事務計。特將管內大陸共十五會。分東西兩部。開會吏員研究會。以圖發展。各會吏員對於事務之智能。現預定日期十五日。至夾心子會事務所爲東部開會之地。現已通知皮子窩會。及二老灘會。碧流河會。地子臚會。楊家屯會。豐于河會。各會吏員。皆令至期到場研究。又預定十六日。至楊樹房會開西部會吏員研究會。西園古唐家房會。及夾河廟會。譚家屯會。鄭家屯會。清水河宋家屯會。各會吏員至期咸集會場。共同研究。想此番之研究會。對於各會吏員等。必有益良多云。

胡匪白晝 攔路行劫
搶去官帖數萬 農民叫苦不已

范家屯 范家屯東大屯村。於廿四日下午三時許。有農人由長春隨車到該村還債務。下車後行至距該村七里遠。突遇胡匪三人。各持匪槍。向前將該農人腰中所帶之官帖搜掠一空。胡匪當時遠颺無蹤。被害之農人叫苦不已云。

祝融光顧苦力

范家屯 本埠東大屯村。距此三十里許。於二十四日晚間九時許。有打石頭苦力工屋數十間。突然失火。當時火光沖天。約燃三時之久。幸苦力工人甚多。全體向前撲救。始爲撲滅。查其損失。約在九百元云。

乞丐强討惡索
利用地方不靖機會變農爲丐 虛詞恫嚇被人告發逮捕警署
復挾仇恨攀咬多人

熊岳 熊岳城北范家屯張某。本一農夫。與李家屯李姓傭工。未及滿工。張以地方紊亂。有機可乘。每日作乞討生涯。但所到村屯。登門恫嚇惡索。每則一戶。硬要稍米小米一升。并言有錢富戶。要行點綴德亭、不可吝惜小費。而吃大虧等語。此等言之中。稍代脅迫之意。以故未多十日之內。乞討高粱米否餘。較之與人傭工爲有利。張某由此而後。愈討愈橫。所到之處。簡直如討債一般。非如所討之數不可。一日到藍旗堡洪生寬家。向洪要求秫米一升。洪意給予高粱而張拒而不受。臨行時將洪之門牌上姓名記去。復又至棉花溝姜姓家。亦照向洪之要求。姜兄弟二人。亦拒絕不應。張亦含怒而去。不意張某惡貫滿盈。至沙崗台又與人口角惡索。被人到日署舉發。言張某有與搶董家屯案有關。警署差人將張綁署考問。張胡言之餘。一口咬定與洪姜二姓有因謀行搶之事。日署後將洪某。及姜氏兄弟傳到。百般詰訊。與張供認不符。洪被村會保出。姜氏兄弟。聞已過瓦署重訊。最後必有水落石出之一日。按洪姜二姓。因吝惜小費。而遭此刑罰。誠冤外之冤。張某因乞討未遂株連無辜。亦係惡中之惡云。

軍警商憲聯合 成立辦事處

敦化 本邑各機關。因時局不靖。股匪爲患。勢甚兇悍。爲防萬一計。合議各派專員。到處負責。爲謀治安。以免遇事觀望。有誤治安。且釀變故。今已經商會主席萬蔭濃。農會幹事長劉壽慶。各具保証書將叛兵悉數收回。刻已來城幫助維持治安。故地方主管人。聯合成立辦事處。恐城內軍警商團。有互相發生意見之處。均由辦事處總負其責。以謀統一管轄者云。

花生組合 開品評會

皮子窩 民政署內落花生組合。現定於月之十七日。於楊樹房會事務所。開催花生品評會。現已通知各會。令至期種花生之家。皆可到場加入。以評等級云。

六省水災急賑義捐芳名
大連公議會經收

曹太太 苗蘊田 夏文喜 柳永福 劉太太 韓太太 王平 徐太太 陶重生 王貴 華守禮 王壽太 厲煥瑞 顧振有 孫德宏（以上十九名每名小洋四角）閻金珠 閻傳明 李太太 周太太 劉太太 陳太太 尹太太 吳太太 吳翠雲 宙純潔 李國貞 孫保元 金守正 厲煥民 羅顯先 王翠珠 李翠花 王傳和 □毓珠 王貴樹 李芝蘭（以上二十一名每名二角）崔太太小洋三角 閻太太小洋九分 無名氏小洋一角 以上計小洋一百二十二元一角 大洋十一元 金票五元二角

▲金州商會捐冊補遺

呂作孝小洋四角 郭士成小洋四角 閻墡貴小洋四角 范寶同小洋四角 趙毓璧小洋一元 空編小洋八十元 董家溝第二普通學堂師生小洋十二元三角 同善社林蔭大洋二元 閻家樓會 蕭長文小洋四角 朱運有小洋四角 王鳳有小洋四角 宋明珠小洋二角 宋明喜小洋二角 閻家樓學堂 杜振剛小洋二角 王義花小洋一角 黃咀子廟會山口屯小洋十六元八角 黃咀子廟會學堂小洋十一元 南山會學堂小洋四十七元七角 以上計小洋一百七十三元五角 大洋二元

金州商會經收捐款芳名刊誤表

▲芳名	▲更正	▲悞
廣福煙局	小洋十元	小洋一元
永興煙局	小洋十元	小洋一元
廷記煙局	小洋十元	小洋一元
呂永渭	小洋六角	小洋四角
郭立先	小洋一元	小洋四角
呂永升	小洋四角	小洋二元
武大廣	小洋四元	小洋五元
皮行組合	小洋二元	小洋一元五
叢永茂	鈔票二元	小洋二元
張景棠	鈔票一元	小洋一元
志善堂	小洋廿元	小洋二元
王心一	小洋廿元	小洋二元
李銘三	小洋廿元	小洋二元
張慶善	小洋四角	小洋一元

孫恩榮小洋四角 小洋一元 唐客維小洋三角 小洋二角 肖吉有小洋一角 小洋四角 于長清小洋二角 小洋三角 王熙志鈔五角 小洋五角 王殿輔鈔票五角 小洋九角 金州有志者 金票九元 金票九元

▲合計 小洋五百五十八元 鈔票四元 金票九元 小洋二千五元二角 金票九元

金州商會連前總計

小洋一萬一千一百〇七元七角三分 大洋三百三十三元 金票一百二十五元七角八分 鈔票九元二角

▲前後交大連華商公議會經收 鈔票一萬元正 小洋三百元正

▲撫順中華商會經募第一冊

義合祥大洋二十元 義和謙 厚記棧 增益泉 天茂盛 錢盟言 大同棧 德興永 三合公司 德合順（以上九名每名大洋十元）久和公 泰順棧 雙發永 恒興茂盛記 榮德厚 福慶奎 德誠永 三盛東永記（以上八名每名大洋五元）大興昌 東茂泰 東興號 義聚公 天豐厚 毓發東（以上六名每名大洋三元）慶和成 德華興 慶和長 豐順棧 興盛合 德勝厚 德玉長 義發福 信和成 公發長 孫仲賓 天和興 厚記錢 福興德 海霖自轉車店 開陶醫院 德興和（以上十七名每名大洋二元）德慶長 春德厚 同聚盛 賈綽然 周欣儒 信義成 瑞增祥 東三當 王谿然 王蔚 同聚昇 義記棧 天增厚 匯豐恒 慶祥永 同義長 天德號 連記 天聚東 同慶長 金重九 張正修 福興公司 鄭和永 鄭星垣 和興利（以上廿六名每名大洋一元）德義厚大洋十元 鴻盛永大洋六角 長發成 王隆滋 福記號（以上三名每名大洋五角）東盛永 富春祥（以上廿名每名大洋三角）以上計大洋二百四十元〇二角 美孚行大洋四元 韓占魁大洋二元 崇盛泰順記大洋二元 王蘊 王子珍 斐東閣 孫振華 費友軒 趙鑿忠 范中浦 關雨田 陳秀山 田際春（以上十名每々大洋一元）翟成林 德順福 李明泉 鄭維勳 解星九 李子餘 張恩九（以上七名每名大洋六角）張子雲 宋守信 艾華田 天有號 王吉仁 蕭永錫 趙錫爵 李興華 劉文甫 吳升三 郭子魁 郭運九 宋宴濤 解延山 李秀峰 劉廷（以上六名每名大洋五角）任茂宣 張碧春 史登洲 孫郁周 元盛興 王治九 高沛森 范礪之 李潤軒 王殿民 錢質彬 鄭聖麟（以上十二名每名大洋四角）羅德鏡 田明超 魏寶興 劉自公 齊汝欽 趙秉章 古恒祥 孟壹儀 肖惠春 孫貴（以上十名每名小洋三角）王金波大洋二角四分）李永平大洋一角六分 黃子明 王子盈 薛定洲 才國助 鄒永海 王鴻曷 張賢侯 陸正修 羅景溥 李鴻裕 王恩惠 張勳 王保新 益發成 永茂盛 義增園 四合長 福林號 孟法樓 李子厚 張子和 吳少遠 趙洪來 周洪勳 劉廷永 馬喜廷 薛維璧 匯源東 同義長 黃斌甫 程警齋 孫常五 李開鎮 譚丕珂 吳道宇 曲中宴 朱基賓 范作善 王鴻範 唐奇功 林培蔭 張會文 姜楚新 成守譽 孫均然 喬官德 曲豐年 益泰祥 王之倫 天增隆 同興昌 安同伴 久記銀號 劉瑞恒 劉俊 蘇榮先 崔裕臣 潘鴻恩 孫乃文 楊玉貴 傅作誠 楊進山 劉興 康雲花 單雲 高錫壽 趙炳峰 武定徵 馬祖榮 張品三 張明閣 單春華 郭壽徵 田玉書 劉冠軍 吳國順 王老守 劉春 趙雲翠 徐亭庫 蔣永福 林耀三 王知三 秋天珍 王存 劉月明 王獻明 張文喜 王貴金 劉慶祥 王恩喜 朱盛 張連凱 馮紹和 張有泰 王俊昌 郭永槐 魏永發 李井濤 劉永會 馮安 常吉祥 費興和 白連玉 郭佩春 薛惠民 段信久（以上百零八名每名大洋二角）劉茂魁 張仁 關德秀 王文喜 沈慶合（以上五名每名大洋一角）以上計大洋六十元零五角 以上撫順中華商會共計大洋三百〇一元二角

分行地址 營口、奉天、長春、開原、天津、撫順、公主嶺、四平街、青島、安東縣、鞍山

派出所地址 大連小崗子（電話五三〇〇）大連沙河口（電九〇一五）奉天小西關

大連市大山通十一番地

株式會社 正隆銀行

電話代表番號七一一一番 夜間七一一四番 振替貯金口座大連二二〇

總辦 安田善四郎

顧問 安田善次郎

兼辦 關東州地方費現款 大連市金庫 事務

通匯處 日本內地 朝鮮 南北滿洲 臺灣 中國內地等三千餘處

專治 一般內科、肺病、氣管咽喉症、花柳淋病、梅毒一切危症、

特設治療

專忌 鴉片、嗎啡、巴畢那兒中毒癮、

大連越後町電話三六七六番

民生醫院

院長日本醫學士 楊燧人

入院隨意

茲由歐美運到

極優品質 明星燦爛 顏色鮮美 各種上等

大氅厚呢

新到各種地道皮貨

定價劃一格外克己

大連 天成綢緞皮貨店 啓

門市部電話六七五六番 批發部電話二一〇九三番 支店電話六〇五八番

早川齒科醫院

西通九十三番地 電三九七一番

外科不怕治癬了

「外科不治癬治了討傷臉」這句話在如意膏沒有發明以前也許不錯但是現在已完全不成立了因爲如意膏治癬其一効如神常有患癬多年百藥無效而一敷如意膏即愈者恒君叔達其一也恒君寓北平德內大街蔣養坊二號其來書云「鄙人兩腿有頑癬兩塊痛癢非常屢經醫治迄未除根至今及二十載日維已成終身之累乃去夏承友人勸用如意膏竟收奇效敷數次痛立瘥未及三旬頑[illegible]消滅而肌膚亦復原狀矣此眞皮膚聖藥也特此誌謝」如意膏清凉滋潤消毒生肌不特治癬如神舉凡疹[illegible]疥癬瘡癤疽爛腿癩頭濕瘡痔瘡以及燙傷割破跌損蟲螫均奏奇効 價目每匣七角六匣三元五角郵費免收

遠東總發行 上海江西路四五一號韋廉士藥局 各埠藥房均有代售

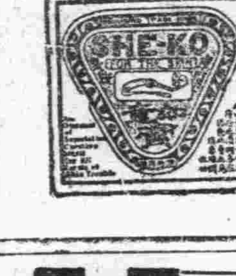

小松痔瘡藥

主治 痔核〇裂痔肛門糜爛〇痔出血〇脫肛〇痔瘻

効能 〇常習便秘等諸症、不用割治燒烙等苦痛奏痊癒之効也

痔瘡可怕 疾患漸進、至於脫肛、裂痔、血痔等惡疾、則害胃腸、病到心臟、肋膜、肺結核、經不能治、生命危險、早用

小松痔瘡藥 治療痔瘡可也、此藥特用東西兩洋靈効之藥材製成、醫治、肛門組織健全、雖是重患、排泄體內痔毒、濃汁吸淨、出血止住、脫肛收縮、靈効如神、眞是環球第一聲價最高之專門藥也。

（價目）

小松痔退膏 二十錢 五十錢 一圓 二圓

小松痔退座藥 二十錢 五十錢 一圓 二圓

小松痔快丸 二十錢 五十錢 一圓 二圓 四圓

總批發處 東京市日本橋 玉置合名會社

總經理處 大連市浪速町 賣藥會社

凡關痔瘡之說明書函索即寄

各地大藥房均有出售

中國畫之認識【四】

鄭午昌

孝教科。亦列入圖畫一門。李瑞清實首創之。其後北京上海專門研究美術之教育機關。相繼創立。所講習者。撤以西畫爲主。且有遠涉重洋。歸以所得宣耀於國人者。於是洋畫漸有凌駕國畫之勢。最近各國立私立之藝術專校。雖亦首列國畫。而學習西畫之學生。則猶較於學習國畫者爲多。主者之注意用力。亦偏重西畫。一若圖畫不値提倡者。關心中國固有術之士。見西畫之實逼處此。每用喟嘆。恐國之將從此沈淪。實則我國畫與域外藝術相接觸而發生關係。今日爲第四期。以我民族文化之特性。而証以過去之史實。對於域外藝術之傳入。初必儘量容受。繼則取精遺粗。漸收消溶之功。終乃別開門徑。自見一面。近來國畫家或開畫展。或刊圖畫。共起爲種種運動。而稱爲洋畫名家而於國畫曾抱極端反對態度者。亦漸能了解國畫之精神。翻然自悔前此之失言。武進劉海粟。天才奇偉。此次歐游。所得益多。作品一再選展沙龍。有東方藝術界獅子之榮譽。然其與國畫之認識。亦與日俱深。近著國畫概論。有云：「吾國畫雖有時代之變易。及門戶派別之分歧。然多能超脫自然外觀。而不囿於見解。發表畫人偉大之心靈而獨得之感應。而畫藝之極致也」。新從歐海歸來之藝術名家汪亞塵。亦嘗爲余言國人學畫之幼稚。亟須提倡國畫。以促進文化國際之地位。然則我國繪畫之風氣。又將於第四期域外藝術專家傳入之後。漸見新機。固無待於蓍龜矣。

就畫學過程而論我國畫之法則。綜觀中西繪畫。而尋其演進之次序。可分爲四程：第一程擬摹。第二程形似。第三程工巧。第四程神化。此四個程序。無論綜合中西繪畫全史的進程。或個人繪畫一生的進程而言。雖遲速有別。而皆不能逾此。西畫之古典派。寫實派。自然派等皆屬由第一程進於第二程。力求形似者也。印象派。新印象派。後期印象。派則由第二程而進於第三程。力求技巧精工者也。立體派。新浪漫派。象徵派。未來派。表現派等。皆由第三程而進於第四程。力求脫略形跡超而入化而尚未成功者也。惟西畫之進於第四程。純求精神的表現自我者。不過是十九世紀事。較我國畫約後一千四百餘年。蓋我國畫有所謂六法者。南齊謝赫實首創之。一曰氣韻生動。二曰骨法用筆。三曰應物象形。四曰隨類傅彩。五曰經營位置。六曰傳模移寫。六、五兩法。屬於第一程。而進於第二程矣。四、三兩法。則屬於第二程。三、二兩法。屬於第三程。一法屬於第四程。案六法次序。以第四程列於第一法者。蓋已知繪畫之究竟。在神韻。不在形似。在表現情感。不在移寫實物。在能超乎象外。神與造物者游。不在拘泥形跡。專事技巧。故六法乃歸納往哲研究繪畫理法之心得。成爲專律。實爲我國美術史上之大發明也。

我國在漢以前。對於繪畫。極少學理的研究。至漢始間有之。劉安之言曰：「尋常之外。畫者謹毛而失貌。」張衡之言曰：「畫工惡圖犬馬。而好作鬼魅。誠以事實難形。而虛僞不窮也。」二者皆主張畫貴形似者。蓋漢代繪畫之應用。實含禮教化而偏於人事之實際。所作一以古典的人物畫爲中心。向無賞鑒審美之程度也。及魏晉。南北朝時。士夫能畫者漸多。山水畫法。隨晉室東遷而隱然繼人物畫法而興起於江南。於是繪畫思想大變。在力求影似之畫法中。作更進一步之研究。宗炳有言曰：「……以應目會心爲理者。類之成巧。則目亦同應。心亦具會。應會感神。神超理得。雖復虛求幽巖。何以加焉。」王微亦嘗論畫之情致。一以靈動爲用。曰：「橫變縱化。而動生焉。後短爲長。而靈出焉。」蓋言畫者。非特依形爲本。尤須心會其變耳。此論畫而以動諧指掌。降以神明爲法。以揚蕩思爲的。可謂要言不繁。而謝赫之六法。亦於是創立焉。抑我國之山水畫。即西洋之風景畫也。一八二四年。康司坦堡爾在法國沙龍出品之「秣草車」(The Hay Wain)。西人認爲在風景藝術史上一張另闢新紀元之油畫。蓋自是之後。法國畫壇。受其熱烈的影響。天然的。新鮮的。明朗的風景畫。遂從專事抄襲的古典人物畫之積習中。嶄然露其頭角。然以較之我國山水畫之發明。爲時至少約遲一千五百年。則我國繪畫實爲世界藝壇之先覺。有不可妄自菲薄者。

謝氏雖以六法爲我國畫學之公例。并以氣韻生動爲極則。然其時因受佛教美術之影響。除少數士夫繼續由第三程而第四程努力前進。其大多數之畫士。仍依然受宗教支配。從事摹寫宗教的古典人物畫。且盛行極工巧之臺閣畫。隋之展子虔。董伯仁。鄭法士輩。無不擅長臺閣。界畫精嚴。不失尺度。雖西洋寫實名家。亦無此手法也。唐畫亦然。然就當時關於論畫之作觀之。則其主張而提倡者。已以神韻氣趣爲主。而不拘拘於形象。張彥遠之論畫消玄曰：「守其神。專其一。合造化之工。假吳生之筆。」所謂意存筆先。畫盡意在也。夫用墨筆直尺。是死筆也。守其神。專其一。是眞畫也。死畫滿壁。曷如巧墁。眞畫一劃。見其生氣。夫運思揮毫。自以爲畫。則愈失於畫矣。運思揮毫。意不在畫。故得於畫矣。不滯於手。不凝於心。不知然而然。雖彎弓挺及。植柱構梁。則墨筆直尺。豈得入於間乎？……」是則不但不以拘泥形跡爲非。且不以心役筆墨爲能。而欲於點畫離披缺落之中。見其氣韻矣。張氏又有言曰：「陰陽陶蒸。萬象錯布。玄化亡言。神工獨運。草木敷榮。不待丹綠之彩。雲雪飄颺。不待鉛粉而白。山不待空青而翠。鳳不待五彩而悴。是故運墨而五色具。謂之得意。意在五色。則物象乖矣。……」意不在畫。而畫自得意。是之謂化工。作畫尚不可存意。罔論拘於形象。講求技巧？我國畫高深之學理。蓋至唐賢已闡發無遺矣。故自是以後。我國畫學。以直向第四程前進爲依歸。非如是者。即被斥爲工匠。不足齒於藝術之林。閻立本。李思訓之盛名。不及吳道玄。王維。鄭虔。而荊浩。關仝。徐熙。李公麟。米芾之聲價。遠過郭忠恕。高益。趙昌。職是故也。宋人對於畫學之主張。則以一理字爲主。惟其講理。故尚眞。惟其尚眞。故重活。而氣韻生動機趣活潑之說。遂視爲圖畫之金科玉律。黃庭堅曰：「凡書畫當觀韻。」沈灝曰：「書畫之妙。當以神會。」董逌曰：「丘壑成於胸中。既寤則發之於畫。故物留跡。累隨見生。殆以天合天者也。李廣射石。初則沒羽。既則不勝石矣。彼有見石者。以石爲碍。蓋神定者。」觀此。可以知宋人對於畫學之概念。至元季四家出。以簡逸之筆。成蒼秀之作。

（未完）

十年建設計劃

徐慶譽

（四）厲行七項運動　中央所規定之七項運動。如識字合作衛生造林造路保甲與提倡國貨七項。皆切中時弊。大有補於國計民生。各級黨部。應切實奉行。求其實現。

（五）保障農工利益　保障農工利益。原爲總理之主張。惜黨員奉行不力。徒託空言。中國以農立國農民最多。如本黨坐視農工凍餒而不救。不僅違背總理之遺教。且失吾黨之立場。何以對國人？何以對總理？一國之安危。與農工生活之安全與否。有密切之關係。法國與蘇俄革命之成功。皆得力於農民援助。若吾黨能保障農工利益。則永遠立於不敗之地。而共黨亦無隙可乘矣。

（三）軍事計劃

現赤匪未滅。非有充實之軍備。不足以安。關於軍事建設。須推行五項計劃。茲分述於左：

（一）整理現有部隊　全國現役軍隊。號稱二百萬。倘再加一整理。其戰鬥力可增加一倍。當此國難方殷。應加緊訓練。裁汰老弱。高級長官對於所轄部隊。須隨時檢閱。官佐與士兵應同艱苦。整飭風紀。以固軍心。各師財政公開。以示大公無私。縱或欠餉。兵無二心。先聲奪人。古有明訓。攻心妙計。莫如宣傳。每營須有明瞭黨義富有政治常識及操守純潔之宣傳員一人。專對士兵宣傳黨義。及灌輸政治常識。以啟發其愛護國之思想。（宣傳方法另訂之）倘全體官兵對主義有堅決之信仰。必能殺敵致果。一以當百。愛國如己。視民如傷。是爲鐵軍。所向無敵。

（二）實施國民軍事訓練。現代美俄日德諸國。對於國民軍事訓練。極爲認眞。凡十七歲以上之壯丁。皆學習軍事。蓋軍事訓練之利益有六：（一）鍛鍊國民體格。（二）培養國民之紀律及受國心。（三）充實國家之軍事力量。（四）發揚民族之奮鬥精神。（五）養成國民刻苦耐勞之習慣。（六）養成國民合作互助之習慣。比方以浙江一省而論。全省共七十五縣。每縣應設一國民軍事訓練處。每年設一訓練所。務使全縣年滿十七歲以上之壯丁。每日受一小時之軍事訓練。以四個月爲期。滿期發給證書。每縣壯丁。平均少在二萬人以上。以七十五縣計數。全省可得受軍事訓練之義勇軍一百五十萬人。每縣至少須軍事教官二百人。此項人才可於退伍軍人。及現役軍士中拔選。教官及教練所經費。由各縣負担。兵非常設。又非雇傭。不給餉糧。所費無幾。地方當能自給。如省款充裕。亦須酌量補助。（日本青年教練所教官。多係本地退伍軍人充任。不支薪水。所費極微。美國財政充裕。故國民軍事訓練之經費。由政府負担。中國此時。當採取日本制度。）

（三）添設兵工廠　每省至少既可得一百五十萬義勇軍。倘無大規模之兵工廠。則械從何出。故一旦訓練成功每省須添設一兵工廠。製造步槍機關槍子彈及大砲等項軍械。以備應用。兵工廠所費浩繁。此項經費。應如何籌集。須由財政當局從長考慮。若財力有限。開始規模宜小。可先造步槍。砲廠可從緩設立。（各省兵工廠須歸中央管轄）。

（四）實行徵兵制　現歐美各國。皆行徵兵制。德國採用此制。始於一七三三年。法始於一七九八年。意大利始於一八七六年。俄始於一八七四年。日本始於一八八〇年。我國唐代以前。歷代皆用徵兵制。迄唐府兵制廢。始行招募之法。募兵流弊滋多。亟待改革。厲行徵兵制。爲國民黨政綱之一。當此外禍方殷。赤匪猖獗之時。非施行徵兵不足以捍衛土疆。茲將徵兵之具體辦法。略述如下：凡國中男子。自十七歲至四十七歲。皆有服兵役之義務。兵役分常備。後備。補充。國民四種。常備兵役七年。內以三年爲現役。四年之豫備役。現役者自滿二十歲者服之。平時徵集入伍。使受訓練。以三年爲限。現役既畢。退歸豫備役。解甲歸田。後備役十年。以滿豫備役者充之。戰時用於後方。補充役十二年。國家不能將所有壯丁盡使當兵。

（未完）

保健育嬰衛生上婦女應有認識

潘泰馥

（一）賢母良妻

賢母良妻。我國古有明訓。意謂婦道之正。應一心一德。助成其夫志業。教育兒女。使成有用之材。此種訓言。實足隨時代而進化。非若陳腐不堪。不適用於今日者所可相提並論也。本篇所述。係賢母良妻責任中之一部份。凡關於爲母者應有之認識。如女子懷孕期內。生理及病理變化與攝生法。生產時之注意。產後之處理。嬰孩之撫養。以及家庭衛生教育等均屬之。夫家庭之健康與快樂雖須由一家男女長幼共同求之。實賴賢明之內助克任仔肩耳。緣兒童自幼莫不恃慈母之保抱提携。直至成人。飲食起居。能自料理而後已。設若幼時衛生失宜。或罹疾病身體羸弱。雖至長後。不復能爲健全之人。是不特人生之不幸也。民多病弱國家之不幸孰甚？查我國一週歲內之嬰兒死亡率。雖無精確之統計。然平均每年每千人中死二百餘人。歐美各國嬰兒死亡率。最多者平均每千人中死數十人。以之相較。相去豈可以道里計。附比較表一：

產婦與嬰兒死亡比較表以千分數計算

中國	產婦	一五	嬰兒	二五〇—三〇〇
英國	產婦	三	嬰兒	八〇
美國	產婦	五	嬰兒	八〇
日本	產婦	四	嬰兒	一八七

觀於上表所列。其原因實甚於爲母者。於孕期內保健及育嬰種種之智識缺乏之故。本篇特詳爲分述。務使我女界同胞。共喩斯旨。咸成賢母良妻。則實地爲家庭造幸福。間接爲民族國家謀强盛。是即作者之區區微意也。

（二）爲母者應有之認識

有家室而後有子女。有子女必須婚嫁。而嫁娶之欲求佳偶。殊非易事。今之爲人子女者。即他日爲人父母。近代聯姻恒注意於家世財產。而不計其他。因之貽害其子女無窮。言之殊可憐憫。苟女子所適有遇人不淑之嘆。是猶落花墜溷。其能自拔鮮矣。故婚姻之締結。於結婚前。雙方均應注意。於人品學識體質之選擇。以成嘉耦。則後悔自可避除。家室自然和睦。此乃女子於未出嫁前所應有之認識。

既結褵而成爲伉儷矣。則轉瞬間即爲人母。此時夫婦間宜有互相周全之道。在姙孕及產褥期中。尤當加意保攝。以免忘勤過勞之弊。嘗見世俗之流。耽於荒淫。在胎前產後諸時期。不知節慾。其有碍於孕期之衛生。及胎兒之安全。寧有底止。故關於姙娠時之生理。及姙娠時之普通病理。凡我女同胞均應有相當之認識。

及至嬰兒之誕生也。爲母者即當有所感覺。而預計將使子女若何發展。必先施以相當之家庭教育。不然。則教養無方。始基不固。實足爲前途之累。今常有多數受高等教育之婦女。不知整理家政。維護兒童。及覺後求之。輒大努力而收小效果。小努力而絕無效果可言矣。可不愼哉。

就撫育方面言之。嬰兒產後多破傷風。肺炎。腸胃病等症。如爲母者善於調攝。設法預防。則均可避免。

（三）妊娠期內生理及病理變化與攝生法

女子生產之苦。爲男子所不能分任。此乃人間苦樂之一例。而造物者之竟無法使已婚女子。對于生育。自難避免。對于妊娠期內之保養方法。類皆忽略。是故我國每年孕婦之死亡者。爲數綦多。誠令人浩嘆不已。今將孕婦於妊娠期內應注意所應遵行者。擇其重要之點。臚陳於后。

甲、受孕後之生理徵象：

一。月經停止。婦女如月經數目正常。一旦停止。則有懷孕之可疑。然亦有因操作過度。或氣候環境之變遷。均可使月經停止。故須即就醫診斷。

（未完）

註册商標

調味精粉

味の素（味之素）

經濟問答

（妻）我們如果菜中天々用了味の素、豈非每月要多一筆開銷？

（夫）不然！反能節省開鎖。譬如蔬菜中用了味の素 其味即等於魚肉矣。

C—153

中華棧新社開幕

旅客福星

眞　正

自新洋鐵三樓

蓋式灰筋層房

大連常陸町三三、三七、四一、番地、

破天荒十大特色

房屋寬潤各屋皆有自來熱水洗臉盆站櫃大鏡躺椅銅床錦被電鈴西式大磁盆沐浴室由客自便分文不取自來水不便器自來水坐角大便器客用信紙信封俱全冬則暖氣夏則風扇倍極完善應酬周到價廉便利報關上稅

新社電話長7971　大連奧町 樓上電話2616 4290 棧櫃電話5744

營口中華棧電話八四九　長春中華棧義昌公司電話二七八　哈爾濱中華棧道裡運輸部電話四三八五　青島中華棧電話

主人 張炎町謹啓

大連洪來興綢緞莊廣告

綈絹綢綾呢絨嗶嘰中西襪貨男女時毛皮襖各種輕裘諸切皮張無不齊備定價劃一分外克己

浪速町三四　電話四七三九

支店　監部通　洪來永　電話五七二六

西崗子　洪來茂　電話七九二四

東三省官銀總號廣告

開設年月　前清光緒三十一年十一月

資本　二千萬元

業務要目　各項存款放款匯兌及普通銀行一切營業　并代理金省庫

總分號所在地　總號設在遼寧省城大北門裡

各分號所在地　遼寧省城西華門、小西關、瀋陽日站、營口、安東、大連、錦縣、孫家台、公主嶺、山城子、通遼、新民、遼陽、[illegible]　共計分號七十八處

總號貨棧地點　大西關倉庫

總號分號營業時間　每年一二三四九十十一十二月份每日上午十時開　下午三時止　五六七八月份上午九時開

無線有線電報掛號　總號一三五〇

電話　總號總辦公室中二一八〇八　總務股中二一八四七　營業股中二二九九六　出納股中二七六六　庶務組中二七八一　稽理辦公室中二六二七　傳達室中二八六一

包辦中西筵席

應時隨意便酌

大連連鎖街銀座通

北京料理 扶桑仙館謹啓

電話　日人二二一一　華人二二一〇九

年關迫近 ◁宵小跳梁▷

秋月町文昌茂雜貨舖，前夜遭匪幸未逞

報警敏速二匪無所得逃去

各警署現仍共同協力緝捕中

市內秋月町三十七號地雜貨舖文昌茂。於前日（八日）午後十時許。舖主趙增文（四十四歲）趙增順（三十七歲）兄弟二人。同其櫃夥崔芝清正欲上門之際。忽然闖進

【二名怪漢】一身長五尺餘。長臉白色。年約三十歲上下。嘴處套一白色布袋眼掛膠皮腿白光眼鏡。頭戴茶色禮帽。身穿深藍色袍。一名高亦五尺四寸左右。長臉而紅。年在三十左右。嘴上亦掛一布口。眼睛套有紅色眼鏡。帽係茶色。衣係深藍色棉袍。裝束悉與前者相同。先入之一人。手持黑色

【手槍一枝】二匪闖入門後。一面向掌櫃打一耳光。一面向櫃伙打一耳光令將所有錢財交出。當時該舖內僅其主伙二人。毫無人知。如此情景。戰戰兢兢。恐已極。稍追之勢。漸加緊急。當此性命即在瞬間而增文東倒西歪去尋斧頭。欲將錢櫃劈開。櫃伙崔芝清此時已被失魂。絲毫不敢動步。至於二掌櫃增順者亦嚇瑟縮如鼠。趁該二賊不注意間。當此千鈞一髮。遂由其櫃舖後面竄逃至鄰舖洪成興當舖處。急以

【電話報警】沙河口警察署得訊後。即時勸員搭乘汽車轉瞬間至現場。時正增文剛將斧頭覓出。正向錢櫃掄下之際。忽聽舖外隆隆車至。署員闖到如斯賊犯急向後牆。約有一丈二三高之壁越過而逃。下署員闖入舖後。二匪乃

【空手逃去】一無所得。所到之署員。即時分佈警網。並勵行調查附近之戶口。結果終未拿獲。目下已由沙署電知各署。及各車站。各署派出所。共同協力嚴拿强盜。並命各戶特加注意云云。

于國年忘情前妻

誘乾妹偕逃

◇…雲子無心拋母飛去

◇…周氏念女請警搜查

市內泰山街二百四十四番地住民于周氏者。現年四十八歲。其女雲子。今年二十一歲。情竇早開。茲因其義兄于國年者。現已三十一歲。業已早有妻子。詎料貪心不足。忘情前妻。又以甘言蜜語。忽於日前八日午後六時許趁于氏他去之際。遂偕雲子潛逃。及雲子母親周氏歸家後。不見其女。知爲其義子于國年者。變心將女兒誘拐偕逃。果逃往何處。不得知曉。因此周氏大起恐慌。自己去尋。無有辦法。故急奔至沙河口署。具情呈報。請爲搜查云。

大連民政署最近將召集

管內各會會議

兩日會議之內容

關於大連民政署將召集管內各會會長開會長會議一節。已誌昨報。十四十五兩日。其會議之內容大致如左。

一、署長訓示

二、請示事項

一、關於會事務能率增進事。

一、關於屯長及副屯長之職務事。

一、關於會儲入之監督事。

一、關於會稅徵取之整理事。

一、關於戶別割及賦課之等級事。

一、關於會規則及規程中之改正事。

一、關於農業實習地之擴張事。

三、聽取事項

一、會內之現況。

一、於各會內有施設改善必要之事項。

四、諮問事項

一、關於戶別割及賦課徵收事。

五、協議事項

一、關於山林看視員設置事。

六、注意事項（殖産關係）

一、關於獎勵主要食料作物之增收。

一、關於蠶業之獎勵。

一、關於私製蚕種之取締。

一、關於牡馬種事。

一、關於養豚事。

一、關於養鷄事。

一、關於無許可無鑑札之漁業者事。

一、關於禁漁期及禁漁介採捕事。

一、關於水産會費納付事。

一、關於會有造林地保護之取締事。

西班牙婦女 所得選舉權

◇議會竟否決延期實行案◇

大選今日舉行

【馬德里電】西班牙共和國大總統選舉。已定於十二月十日舉行。議院以一百三十一票對一百二十七票否決激烈黨延期實行婦女選舉權案。該黨言女子政治智識尚未及格。因此主張婦女投票應予緩行。此案今既否決。則兩國婦女此後將參與一切選舉云。

臼井洋行債欵分捐

中青善堂紅萬字會

債權巨成祥覆函贊同

爲臼井洋行之債權事。二十八家債權者中。巨成祥日昨曾覆函贊成分捐與宏濟善堂中華青年會及世界紅卍字三處。其原函如下：敬啟者。前接台章。誦讀一是。爲臼井所欠之債務。刻已辦理完善。欲捐助宏濟善堂一事。敝號深表同情。至於有提議分潤世界紅卍字會及中華青年會尤我贊同云。

吳金山因家事 近將辭警務職

大連警察署刑事課課員。吳金山君。忠厚老誠。上峰頗嘉許之。詎知近以家事關係。行將轉職歸里云。

觀球賽者 遺失物件

中青儲物招領

日前六日。當中青主辦之乙級足球聯賽大會時。有甘井子邏傳富者到球場參觀。竟將懷中洋帳遺失。內計乘車証一張及汽車許可票。當被某君拾得。即交中青宋子仁君。失物者可至中青領取可也。

水災急賑會結束多日

輸捐者仍源源而至

翡翠商北京商會慨念飢寒災胞

欵捐七十餘元昨送大連公議會

本埠六省水災急賑會結束後。迄今已月餘。通都大邑。不乏慈善之士。其後源源捐者。仍有所聞。日昨有翡翠商北京商會。聯絡同行廿二家。該商會首捐二十元。一餘之二十餘家各樂捐四五元不等。統計募集小洋七十七元。於昨（九日）已由該號遣人送交大連華商公議會。懇爲轉匯災區。彼等對災黎同情。誠堪欽敬云。

世界網球皇后

馬廸過滬赴港

原定表演因病未實現

待返滬時再補行表演

【上海二日通信】盼望已久之世界網球皇后海倫魏爾斯（即莫迪夫人）業於昨晨八時。乘麥遜總統輪抵滬。前往浦東白蓮涇大來公司碼頭歡迎者。有莫迪夫之兄。中華全國體育協進會代表錢一勳。及上海草地網球會韶朋等二十餘人。女士着米灰式秋裝。容貌秀麗。舉止活潑。與其接談時。態度和藹。據夫人云。彼對於網球。有特殊之興趣。自十三歲時。即嗜之成癖。至二十四歲。獲榮獎品。不下百餘種云。夫人登陸後。即下榻於外灘華懋飯店。前往探訪者。異常踴躍。乃特規定時間逐一接見。彼在滬約有十日之勾留。乃夫莫迪氏。供職於柯立芝輪船。此輪於前日離滬。於上月十一日過滬。將載夫人以俱歸。本星期五下午四時。莫迪夫人在亞爾塔路回力球場。與上海男子名手德孚。（坎拿大台盃選手）邱飛海。江道章。作表演比賽。爲免擁擠起見。門票特抬價至四元。三元。二元三種。於昨日開始發售。在昨日一天中。數千門票已悉數售罄。現已停止發售。而購票者仍絡繹不絕可見海上人士對夫人之狂熱。聞草地網球會尚擬邀歸夫人作表演賽一次。藉慰海上人士之熱忱云。

【上海三日通信】美國女子網球大王莫迪夫人。於前晨抵滬後。本擬於明日下午在回力球場表演。惟因抵埠是感冒寒氣。身體微覺不適。不能實行表演。故已於昨晨乘麥迪遜總統號原船赴香港晤其夫。惟表演之計畫尚未完全放棄。靜待夫人由港來電。上海草地網球會正在籌備一切。庶可於由香港馬尼拉返申時補。

西班牙審判官 身帶手槍

維持法庭秩序 開司法界奇聞

【馬德里電】西班牙之塞維爾地方法院。近開庭審理某案。旁聽公衆因不滿意於法院之秩序。發生譁亂詎法官帶有手槍。拔出恐嚇。秩序遂復原。輿論以法官武力維持司法權。傳爲異事云。

世界第一富豪 印王子艷福

與前土王女結婚

◇…從車中擲金錢予勞動者…◇

【倫敦訊】有世界第一富豪之名之印度哈特拉巴特（獨立邦之一）太子。與前土耳其王之女希凡郡主訂婚。在意國尼明埠行結婚禮。太子近從倫敦出發赴尼斯。英當局特以有名之花車『金箭』號供其乘坐。太子依英皇族行例。於左臂綴一網帶。鈕孔中插英國玫瑰花由仙花各一朵。網帶內置有金錢。將從火車中擲於田野中之勞動者。

福順厚馬棚 失慎起火

幸未大作即撲滅

日前八日午后十時三十分許。本埠鹿島町三號地福順厚之馬棚。因棄烟頭餘燼失慎。祝融光臨。一時烟火大作。幸經各消防署努力撲滅。致未燎原云。

市虎肇禍

被碰者送醫治療

本埠惠比須町。日清汽車公司司機者張明達。於月前午后十時四十分許。操大字一〇五〇號汽車。馳行於西廣場伊勢町之街口時。將通行於該處之日人佐藤某碰倒。腰脊後頭部均負有打傷。當送至附近之近藤醫院治。據聞俟痊癒須需相當之時日云。

女界中深入 北極第一人

俄寧娜女士開新紀

最近歸來談在北極之生活

【蘇俄克里米亞。吉耳勃拉訊】蘇俄少婦寧娜女士。爲女界中赴世界最北部之第一人。曾在蘇俄殖民地約瑟蘭居住工作。爲該地十八人中惟一婦女。其一爲其夫伊凡氏。女士最近由北極返俄。在此間半熱帶之地休假。以下爲女士談話。在烈日之下。罩璧之中。予爲述數月來在北極之生活。北極深夜。繁星閃耀。狂風肆虐。霧及冰山。在月色下。幾爲先覺。北極夜景。與尋常相異。在明月皎皎之下。最好乘冰橇獨遊。其次予出外研究雪之情成。身陷雪阱中。予由結晶體之冰層下。窺見星光。在二月中。北極之日光漸暖。光芒四射。顏色各異。積雪溶化。現出冰山。可見數百年來之積雪。每年所積雪層。並不平呈。各層錯綜。如有計劃者。爲期自七至十二年。在中亞細亞。冰山下之河流。其狀亦如此。北極雪之抗風。與沙相同。北極溫度常在二十八度以下。中夜獵犬。常忽奔卒。在此區之徼困。頗爲神秘。有詳細研究。冰塊漂流命在北極者。大感不安。有時冰忽團繞吾等。似將擠吾等成爲碎粉。在有霧時。尤爲危險。無經驗者在北極探險。一舉步中。即可送命。但獲有經驗後。自無危險。春開予常一人出外旅行。熟於擇路。毫不覺危險云。

舊都無奇不有 名畫家被騙

◇騙子冒充交通部視察員◇

◇詐去價值百元山水多幅◇

【北平通訊】名畫家閻人林寶馨住宅。今日突來西服革履坐汽車操南音自云交通部視察員劉成志者。冒充奉部委視察北平。受劉副司長托買畫千元。因事務忙碌。由津下車。坐汽車到平。現住北京飯店五號。並交林一匙子。爲明晨由其屬員林紹年秘書送來劉司長所交原箱之用。謂千元中交票。均存箱中。臨行與委書宣紙。索近作山水一副。用爲先寄劉司長之樣本。林信以爲真。慷慨給價值百元山水多幅題欵一幅。去後打聽飯店。並無其人。始知受騙。及晚住宅復來一客。憤而作詩。玆將僞視察原函錄後：林紹年書查照。余長途包車到平安然。已奉劉司長命隨帶來宣紙格樣函件。內付中交通用銀元票一千元正。託求一鐙樓主鄉長收。余車到平時。即依司長所囑。垂詢林樓主。猥蒙接見。見信希即將司長原箱稿樣及函件中票洋元。齊交林寶馨仁翁領收。請寫收據。寄回交部。劉司長爲要。余即時遵部命。越張垣視察。俟六號午後西時可返北平。見信時速將原箱函件樣式及洋元妥交。至切勿延。祈即遵辦。此致公綏。再余伙食箱內帶來各種紅茶及火腿。請送與林翁收用。以表紀念。交通部視察劉成志。書於北平東城大佛寺一鐙樓。林翁辦公宗。

疏濬濟省運河 決於明春施工

計畫已呈國府水委會

【濟南通信】本省運河。因年久失修。不特河道淤塞。不利於航運。而每年山洪暴發。沿運河各縣。所受水災之損失。已不可數計。自孔令瑢長運河工程局後。對於導運工程。積極進行。但因限於欵項。故至今尚未施工。記者昨赴運河工程局。訪河長孔令瑢氏。詢以本省導運工程。已至何種地步。關於美麥以工代賑。本省究可得美麥若干噸。關於蘇魯兩省導運計劃。是否照本省議決案聯絡進行。孔談。本省導運計劃。可分計劃。施災兩種。關於計劃方面。本局已完全擬就。關於施災方面。因無欵尚未進行。僅東平縣境內。由安山鎮至金口一帶運河工程。今春經省府撥欵兩萬元修竣。現已竣工。至美麥以工代賑辦法。國府水委會。原擬撥給山東六千噸。俟余因山東災情奇重。就其災區重要者。即疏浚泗河。韓莊至台兒莊運河。及牛頭河已需美麥二萬五千噸。今以六千噸撥給山東。對於山東水災。殊不重視。結果在國水委會之技術委員會上。令將需用二萬五千噸美麥之詳細計劃。呈報核奪。現已由本局將詳細計劃。用航空快郵。寄國水委員會。蘇魯運治運河工程原係由兩省合辦。因江蘇對於導運計劃。已發公債二百萬元。再荷水委會撥給之美麥五萬噸。江蘇已不需再與山東合治。不過本省運河疏浚問題。一關係航運甚鉅。即每年山洪暴發。所受之災。已非淺鮮。現不問美麥之是否再與增加。決於明春設法施實工程。預計有五十萬元。即可將本省境內運河完成。將來不特航運上便利。山洪之災。亦可以免去。同時并可增添二百萬畝良田關於氏生問題前途。利害殊大云云。

本報壬申新年號徵稿

年復一年。民國二十年又僅有月餘矣。當玆國難臨頭。兵匪橫行。生民塗炭之今日又何有送臘迎春之可慶賀耶。然本報往例。每年一月一日向有新年號之發刊。藉其裝飾。充其內容。以供獻于讀者諸君之前。今民國二十一年之新年。本報特揭次之標題。廣求一般文士論著、佳篇。爲新年號放一異彩。或希各方奮起應徵是盼。

論說

一、今日內外情勢下中國應循之途

今日中國對內對外。悉遇非常重大時機。本報閱者諸君素極關心時局。此際豈可再事緘默。故甚望一展抱負。提出偉見。貢獻執政當局。

一、上東北新政權者書　以資其參考。

東北事變之後。究竟情勢爲何。雖尚難豫斷。然撥亂反正。自有待確立新政權。以施行新設施。本報閱者諸君。多爲東北知識階級。對于東北生民。自必關心最切。此際應奮然而起指摘得失。陳述利害。俾東北新政權者知所適從。要亦諸君之義務也。

小說

一、隨意擬題、尤歡迎家庭小說、即未經披露之存稿亦可、

傳說

一、東北地方民間所傳之故事、童謠、俗歌俚曲等、

以上三項徵稿。第一項論說第二項小說。字數在三千以內。論說各題採錄三篇。小說採錄三篇。不設等第。每篇一律酬大洋十五元。以示薄酬之意。第三項五百字以內。每篇酬大洋三元。如係長篇鉅製自當酌量加酬。應徵者務于十二月十日以前。將佳作郵寄或持送本報編輯局爲荷。封面並祈書明『新年號應徵稿件』七字。以爲識別是要。

鳴謝 華商上海聯保水火險有限公司賠欵迅速

敝號前託肇興輪裝往上海豆油曾在大連聯保公司投保鈔票七千四百元該輪行及半途因避風擱淺致貨濡損蒙該公司即將應有損失全數賠訖足徵資本雄厚信用昭卓敝號感激之餘特此登報鳴謝

大連 廣源泰號啓

過飲

製劑監督 理學博士 藥學士 小平勳氏

飲酒過多、大醉、食品太多、確實有効、

三環制酸錠

適應症 大醉飲酒太多、食菓子太過、宿醉、胃酸過多症、急性胃加答兒惡心、嘔吐、胃痛、吐瀉症等

百二十〇 金兩角

此外 三環消化錠 百二十錠 金四角 三百六十錠 金一圓　三環清腸錠 百二十錠 金四角　三環健胃錠 百錠 金兩角 三百錠 金五角　三環胃腸散 金兩角　三罐入藥 金兩角　三環止瀉錠 七十錠 金四角

如蒙函索當即寄贈　如閩直接販賣店規定當即送上

痱癢

用於痱處的確有効、並無刺激性、亦不用綳帶、

三環制痒膏

適應症 皮膚瘙痒症、汗疹、汗疱、濕疹、蕁麻疹凍傷、癬風、疥癬等之瘙痒

錫筒金 兩角五分

此外 三環撒布藥 紙盒 金兩角　三環歉臭藥 錫筒 金四角 腋臭藥 壹瓶 金四角　三環頭蝨膏 錫筒 金兩角　三環驅蟲液 壹瓶 金四角

著名藥舖均有、附近藥舖若賣完時、本舖可以直接郵送郵票代用須在三圓以內

ミツワ石鹼本舖 丸見屋商店 東京市下谷區二長町營業所 振替東京七一〇 電話下谷83 二〇一

世界紅卍字會啓事

啓者本會係純粹慈善團體向以救濟災患爲天職從不參預政治倘有假借本會名義爲慈善範圍以外之營謀及在會會員個人之一切行爲概由其本人負責與本會無涉恐各界尚未周知特再登報鄭重聲明此啓

世界紅卍字會總分各會同啓

遼東飯莊開幕廣告

大連浪速町遼東旅館六階內太白酒樓現已歇業今由敝人出資重新經營力求改善特由京滬召聘著名廚師專事烹調喜慶筵席掛爐燒烤平津川廣各菜以及飯點小酌一應俱全吃茶以小洋爲本位一切設備純用中國式以薄利多賣爲主旨凡與市內中華名飯莊頗願親進精益求精至於接待慇勤適合衛生猶其餘事玆擇於陽曆十二月八日正式開幕深盼各界惠臨嘗試方知言之不謬也特登報端諸惟愛鑒

大連市浪速町遼東旅館內六階

遼東飯莊 主人 明吉昌啓

總電話三二一七一　特別室五三三一　食堂五三三二　本賬房 五三三六 五三三三 五二二九

緊要聲明

謹啓者敝號向寓於監部通二十九號地永興成內開設迄今將近一載對於糧石生意文易素以永興成名義幸蒙各川往商號關照得有今日業蒙感謝曷極兹以便利手續起見自陽曆十二月十四日起對於現做生意文易概以敝號名義辦理倘望各川往商號倍加關照則感謝無涯矣特此聲明

大連市監部通二十九番地 和康號 李耕九啓 電話 六六五一番

資本金一千萬圓 帝國海上火災保險

如承賜顧請用電話或信片於左近支店或出張所可也

滿洲總代理店 山縣通三二一 電話代表三一五一番

國際運輸 保險部

鉛石印 洋式印帳簿製造

書籍、帳簿、信箋、傳單、諸表、及目錄等類、股票、支票、貨物棧單、文憑、地圖、商品劵、仿單等類、裝釘優美堅無比率、技術既精巧價值亦低廉名片印刷併明且迅速

大連市大山通 小林又七支店 電話 代表六一六一一番 六一六三三番

經濟

十一月中本埠輸出雜糧數量
比去年小豆減四千噸 小麻子增一千三百噸

據滿洲重要物產組合調查、於十一月中之大連輸出特產物中除大豆豆餅、豆油高粱外、其他諸雜糧之輸出額如左、比去年十一月、小豆減少四千噸、小麻子增加一千三百餘噸、其餘均無大差異（單位噸）

	本年十一月	去年十一月
包米	一、一〇〇	一、二三
小米	一八一	四六五
小豆	六、三一〇	一〇、一八六
吉豆	一、七三〇	一、一三六
小麥	一〇	一
蕎麥	一、〇七	一、一八七
胡麻	三三	六五
小麻子	二、〇四一	七三
大麻子	一一一	四一
蘇子	四六	四四
紫子	九六	六三
藤花生	五、六〇五	六、一二七

市況電訊

（十二月九日行市）

◎大條與匯兌

倫敦大條 [illegible]　又遠期 [illegible]　紐約大條 [illegible]　孟買大條 [illegible]　英美匯兌 [illegible]　美日匯兌 [illegible]　中美匯兌 [illegible]　新加坡股票 [illegible]　神戸日美匯兌 [illegible]　又英日匯兌 二先令七辨士 二分一

●上海外匯

日匯 [illegible]　英匯 [illegible]　美匯 [illegible]

●滙豐銀行掛牌 [illegible]

●上海標金 [illegible]

●美棉　現貨、一月、三月、五月、七月、十月 [illegible]

●大阪綿紗（前場放盤）[illegible]

昨日收盤・今晨放盤・高・低・收盤 [illegible]

●大阪綿紗（前場收盤）十二月限・一月限・二月限・三月限・四月限・五月限・六月限 [illegible]

●大阪棉花　近期・遠期 [illegible]

●奉天奉票　現市・高 [illegible]

●奉天大洋　現市・高 [illegible]

●開原大洋　現市・近期・遠期 [illegible]

●哈大洋　現市 [illegible]

●安東鎮平銀　現貨・高・遠期 [illegible]

●神戸豆餅　九月高・十二月・一月・二月・三月・四月 [illegible]

●營口生絲 [illegible]

●開原大豆　近期・遠期 [illegible]

●開原高粱 [illegible]

●哈爾濱大豆　十二月限・一月限・二月限 [illegible]

●哈爾濱高粱　十二月限・一月限・二月限 [illegible]

●奉天大豆　十二月限・一月限・二月限 [illegible]

●奉天高粱　十二月限・一月限 [illegible]

●公主嶺大豆　十二月限・一月限・二月限 [illegible]

●公主嶺高粱 [illegible]

●四平街大豆 [illegible]

●四平街高粱 [illegible]

●長春大豆 [illegible]

●長春高粱 [illegible]

●大阪綿紗現貨　龍・雙羊・白鶯・麒麟・G・人童・治島・面助 [illegible]

哈小麥市
形勢頗似遲鈍

【哈爾濱特訊】小麥連日因交易不旺、行市亦乏升沉、昨四日市遠卯麥開行一元三角五分、五前場只妥二車、迨午後開行稍稍振作、初市漲至一元三角六分、取場時仍又回至一元三角五分五、僅妥五車、中近兩卯、午前尤無交易、午後中卯開行一元三角三分五、只妥五車、近卯開行一元三角、旋跌至一元二角九分七五、中途又反至一元三角、迨至下市竟又落至一元二角九分五、形勢頗似遲鈍、是期午後一塊、共妥八車、今後之趨勢、雖未可知、要以交易上之淡泊淮測、當然無甚升騰耳、至於現小麥較前雖無甚進退、買副尚能蟬聯、或許不至傾倒也、昨妥一百二十五個棗尼克下江麥一元四角三分、其次一百二十四個棗尼克一元四角一分、最低爲一元哈角零九、再次一百二十二個棗尼克一元三角六分、一百二十個一元三角、態度均爲沉靜、

德工業界愈呈窘象
著名工廠多不能支持

【柏林特訊】德國工業界頃間愈是窘相、有兩項聲明可資佐証、卜雷門市著名之漢沙勢合工廠、頃有出售之議、又歐洲最大機車廠卡塞爾市漢希爾工廠宣布停工一月、有若干工廠因有蘇俄訂貨關係、照常工作、但亦遇有困難問題、蓋該廠等以前與蘇俄所訂合同、係根據英國金磅計算、頃因契約關係所蒙損失、已達兩萬萬馬克之巨、報紙預料、廠方將向蘇俄接洽、作某種讓步、否則因英國貨幣不定、恐難履行契約關係云、

南方救濟煤荒中
津市存煤調查
共計五萬九千四百噸

【天津特訊】津市向爲山西井陘、長城、開灤等礦煤產運輸之總樞紐、故本市包銷及分銷公司甚多、南則行銷滬上、一部並可轉銷至長江上游、北則運往營口等埠、自東北事起後、一般日人所經營之商船、皆自動停止託裝、煤運因之大受限碍、蓋煤本爲笨重汚穢之物、我國航動幼稚、尚無專行運鐵煤炭船隻、故不得不仰給日船、以其運費既廉、又樂於裝鐵、英荷等商、則趁日商大受打擊時期、不顧以其寶貴之船隻、裝此運費低小且佔位置之煤塊、致京滬一帶感燃料之缺乏、據聞已在設法求濟、並聞津塘段、北寧局亦在設法通運、似此則中煤上漲之勢、或可稍殺、而本市存煤不致大擁擠也、故將本市最近存煤數及行市列於後、

△存天津者

義和號	存二炭渾煤八千噸
九昌公司	存二炭渾煤四千噸
九昌公司	存隆煤三千噸
九昌公司	存焦一千一百噸
通成	存井陘塊三千噸
通成	存大碎九百噸
成興順	存大碎二千噸
成興順	存門頭溝塊三千噸
瑞準興	存大碎一千噸
協昌	存二炭一千噸
協昌	存門頭溝塊二千四百噸
協昌	存井陘一千噸
正豐	存井陘一萬噸
利濟	存二炭三千噸
利濟	存井陘一千噸
益餘煤號	存高線末六千噸
益興煤號	存井陘九千噸
益興煤號	存二炭渾煤四百噸

共計五萬九千四百噸

▲存塘沽者

通成棧	存大碎三千噸
通成棧	存渾煤（大同）一萬八千噸
通成棧	存二炭一萬噸
通成棧	存井陘九千噸

共三萬四千五百噸

▲各貨現價

大同渾煤	十四元	（塘沽上船價）
井陘	十一元	仝
焦炭	二十二元	仝
高線末	十元	仝
大碎	十八元五	仝
門頭溝塊	十二元	（本地銷）

杭州商業狀況
市況蕭條

【杭州特訊】杭州市的商業、在東南各省都市中、除了上海尙有特種情形外、比較可以說是還算發達、不過在民十以後、江浙屢次經羗戰神的光臨、滬杭路線時常中斷、商業上遂受、狼犬的影響、近幾年來、江浙兩省、安如磐石、未曾有如何的紛擾、在商業上、亦頗有發展的情狀、同時、交通也較從前便利、而杭州一切建設、也突飛孟晉、所以走到市上看看、各店的營業狀況、頗可樂觀、今年自萬寶山之後、又加着東北的事件、人心惶惶、好像大禍迫眉睫、再加看日貨的封存、因此各店的經濟、均感覺到十分困難、我們走到大街一看、沒有一家不是大減價、大廉價甚之大犧牲、貨一尺送一尺、種種花樣、正是鉤心鬥角門、前彩牌樓、搭得五光十色、雇了軍樂隊、吹得震天價響、無非要引人入勝、結果想脫貨求財吧、徒有其表、所以這種外强中乾的繁榮反轉而來、仔細看去他店裡的內容、和經濟亂七八糟、也是不可收拾、

金融枯窘

浙江的金融、向來是不很寬裕、在這二十年來、已有了四千多萬的公債、雖則陸續抽籤發還、但是金融市面、多半是紙上高貴、年來又疲於建設、凡是一種建設的開始、總有若什麼公債或借款的應募和商業、所以金融界的幾個巨頭、不曾做了這上面的經紀人、同時在杭州的商業、曾通習慣多數是用着錢莊的所謂「長期」、掉頭欵項、這種長期借欵、大概是全憑保人的信用、有限制的開立一個摺子、在限制以內、可以付隨取、到了陰曆九月底、是長期的總結賬日期、可是在這個日期內、各店都要歸清利息照算、大概是很微細的、今年商家受着日貨封存的影響、又因着商業的凋零、所以九月底簡直於商人的難關、很有些不好過呢、還有金錢、完全是靠着流通的在那裡權衡子母、才有市面銀行錢莊、更以金錢生息爲業的、那末流來流去、他們是靠着一筆匯水、在杭州的金錢多數是「滬匯」「絡匯」（紹興）「寧匯」（寗波）的所以匯水每天有一個分開的集議、就在錢業會館裡按着「社會情狀」「時局安危」「本地現洋存的多寡」、就定匯水的高低、這大概是錢業的習慣、也不獨是杭市如此、在最近空氣十分緊張、東北情形如此糟糕的情狀之中、各地現欵大都需用集中、市上現欵缺少、於是金融都顯了枯窘的病態、這是在時慌亂所必有的一種現象、也並不爲奇、因此社會一般人對於報紙言論不能自由、新聞要受檢查、纔能發刊、所以他們對於一時局擱測、以錢莊現水爲唯一的觀點、知道現水重、一定時局不太平、其實這也是淺顯之見、天下的事也斷沒有這樣的簡單、日來杭市現水逐漸增高、由幾角而至一元零、時高時到三元三零、眞是駭人聽聞、因此大家的心理、也隨着他而現着不安的態度、

哈埠發現吉省偽幣

【哈爾濱特訊】道外太古街同泰祥雜貨店、二十九日去一顧主劉子華購貨若干、所付之貨欵、悉爲吉林永衡官銀號新發行之哈爾濱假大洋劵、計五元之劵共有五張、被同太祥看出、當請劉子華掉換、乃劉則言此錢係方才賣糧、某商號給者、共四十八元、眞假不知、不能給換、因而雙方發生衝突、齊赴公安局、聞公安局將兩造齊送法院、詳查偽幣之由來云、

現欵十萬由津運平

【平訊】天津中央銀行爲調濟金融起見、特撥現洋十萬元、（於二日）上午十一時派員押運來平、交該行北平辦事處云、

晉金融債二千八百萬
明年一月發行

【南京特訊】晉省整理金融公債二千八百萬、已由中央核准、定明年一月發行、又晉軍將領王靖國、孫楚、李生達二日午謁蔣主席、請示一切、當晚渡江乘平浦車北上、

濱江縣布告
開徵地畝租賦

【哈爾濱特訊】濱江縣政府頃奉賓縣吉林省政府訓令、以需款孔極、從速開征大租等情、濱江縣令後、以每年徵收鄉民大租之期、向在十二月起始、因而濱江縣政府布告各鄉區鄉民周知、民國二十年地畝租賦、定於十二月一日開征、至民國二十一年五月底止、各鄉農民、應在此期間、將應納之大租到縣政府租賦處照繳、如愈徵收期間、則照章處罰、不洵情毫云云、

商品市場

麻袋（未變）產地綠扛漲一留比十六分之十一、藍扛漲四分之三、市況昂騰、匯水漲二留比勢、成相殺銀塊漲十六分之三、鈔票卸跌五、六角當市買賣雙方冷淡觀望云

綿絲布（穩疲）美棉現貨未變、印跌五、六角印棉趨異商狀、銀塊漲三點、大阪三品當限跌六角中、遠限各跌一圓、軟疲商狀、當地觀望云

大連商況

（銀建）

月限	約定價	數量
四月限	二〇九、七	一〇〇
五月限	二〇六、〇〇	一〇〇

金票・鈔換洋・金換洋　時間：九時・十時・十一時・一時・二時半・三時半 [illegible]

早市十二月十三日期・晚市十二月十三日期　開盤・最高・最低・收盤 [illegible]

◎大豆　十二月限・一月限・二月限・三月限・四月限　開行・最高・最低・收盤・成數 [illegible]

◎豆餅　限期・開行・最高・最低・收盤・成數 [illegible]

◎豆油　限期・開行・最高・最低・收盤・成數 [illegible]

◎高粱　限期・開行・最高・最低・收盤・成數 [illegible]

大阪商船定期輪船

○開往門司神戸大阪（前十時）
- 哈爾濱丸　十二月十三日
- 香港丸　十二月十九日
- 貝加爾丸　十二月十日
- 烏拉爾丸　十二月十六日
- 亞米利加丸

○開往上海福州基隆高雄後三
- 盛京丸　一月四日
- 福建丸　十二月廿日
- 長沙丸　十二月十三日

○歐洲行經由上海香港不寄載
- 巴黎丸　十二月廿一日

○開往天津
- 武昌丸　十二月十二日
- 貴州丸　十二月卅日
- 河南丸　十二月十六日

○開往橫濱下午二時
- 河南丸　十二月廿一日
- 貴州丸　十二月十四日
- 武昌丸　十二月廿六日

開往紐育（由神戸四日市橫濱）
- 武昌丸（不寄載）　一月十三日
- 畿內丸

大阪商船大連支店　代表電話四一三七番

●乘船切符發賣所　日本國際觀光局
- 乘船切符取次所　大連市伊勢町
- 滿洲旅館協會　大連伊勢町觀光局　電話三六八二 五五五四
- 觀光局沙河口出張所　電話七〇三四 五五五四
- 營口觀光局　電話九五〇六
- 撫順觀光局　電話一三七六
- 奉天觀光局　電話二五四八
- 長春觀光局　電話七九一四
- 哈爾濱觀光局　電話三三九三
- ○專屬貨客經理店　電話四七八八
- ○票發賣所
- 大連市山縣通二二一

國際運輸株式會社
- 大連支店　同　販房　電話六三一五一 六二八三番
- 同販房　電話四八〇二番
- 二站荷扱所　奉天、營口、安東、沙河鎮、鐵嶺、開原、四平街、通遼、鄭家屯、洮南、泰來、哈爾濱、長春、下九台、松花江、伯都納、家甸、安達、滿溝、昂昂溪、一面坡、龍井村、子譚、天津、青島、上海、浦鹽、釜山、草梁、統營、木浦、仁川、京城、平壤、義州、元山、上三峰、城興、清津、會寧、北基隆、高雄、東京、神戸、臺灣
- 凡關船車聯絡運輸之貨物由左揭各支店發行貨物引換証

日清汽船大連行輪

○開往青島上海
- 唐山丸　十二月廿日
- 華山丸　十二月十九日

經理處　大阪商船株式會社大連支店　電話四一三七番

國際運輸株式會社　大連支店　同　販房　電話六三一五一 六二八三番

阿波共同汽船行輪

○開往芝罘威海衛仁川（下午七時）
- 第卅六共同丸　十二月十一日
- 第十六共同丸　十二月十日

○開往芝罘威海衛青島
- 第廿一共同丸　十二月十三日

○開往芝罘
- 第十八共同丸　十二月十日 下午六時

○開往仁川鎮南浦
- 長山丸　十二月十日

○開往天津
- 長山丸　十二月十六日

本會社兼辦山東鐵路及朝鮮鐵路聯運各種運動一切事務

阿波共同汽船會社　大連市山縣通　電話五〇〇八 六〇九一

惠通行輪船行輪

○開往芝罘威海衛仁川
- 利通號　十二月十七日

○開往芝罘
- 福壽號　十二月十九日

電話三八五一 六一一八番

近海郵船大連行輪

○開往神戸大阪橫濱
- 宮浦丸　十二月十日
- 勝浦丸　十二月十六日
- 淡路丸　十二月廿六日

○開往天津
- 勝浦丸　十二月十三日
- 淡路丸　十二月廿一日
- 宮浦丸　十二月廿九日

○開往基隆高雄
- 神坊丸　十二月十九日

朝鮮郵船大連行輪

○開往芝罘鎮南浦川
- 京畿丸　十二月十三日下午七時

○開往青島仁川下午四時
- 會寧丸　十二月十九日

開往仁川長崎鹿兒島
- 錦江丸　十二月十日上午九時

以上各船內及其改行天氣　大連市山縣通四事宜

日本郵船運出張所

以邦氣船民社船客灣務代理近海郵船株式會社大連代理店朝鮮郵船株式會社大連代理店

電話三七三九 六七八四 六七一二番

大連汽船定期行輪

○開往青島上海（上午十一時）
- 長春丸　十二月十二日
- 大連丸　十二月十四日

丸二商會　電話四二六四番 五八八八番

日本郵船出張所代理貨物整理事宜大連市監部通

大連汽船株式會社

○開往天津（塘沽止）
- 奉天丸　十二月十六日
- 天潮丸　十二月十日下午四時
- 濟通丸　十二月十三日下午四時
- 天潮丸　十二月十六日上午九時

○開往登州府龍口
- 龍平丸　十二月十二日下午六時

○開往名古屋
- 東嶽丸　十二月十八日

○開往香港（營口出帆）
- 嵩山丸　十二月十八日

○開往台灣
- 天津丸　十二月十二日

○開往門司大阪神戸
- 烟台丸　十二月卅日

大連汽船株式會社　長電話四一八五番

專屬貨客經理店　永和公司　大連敷島町六號地　電話七二七五 七八六八番

阪神航路專屬荷扱店（大連須磨町六）　澤山兄弟商會　長電話五六六二 四六八二番

政記輪船行輪

○開往上海
- 得利號　十二月十一日
- 同利號　十二月十七日
- 廻安號　十二月十五日

○開往芝罘
- 永利號　十二月十一日

○開往塘沽
- 安利號　十二月十三日

大連市監部通　卅九番地

生毛博士藥

凡子宮胞巢有故障與不姙症不能受孕同理毛根血管如有故障應生毛髮多不發育此謂毛母不姙症素稱吾國皮膚科之泰斗川中醫學博士早於此點着眼多年苦心研究之結果始克成功現今生毛藥頗博好評名曰富美納音

原來毛母係由血液榮養內面吸收一方外部皮膚面之生毛部即毛幹恰如海綿之吸水常吸收外來之物質故塗擦富美納音能除毛根血管之故障兼與殺菌作用與榮養作用奇妙生毛比貎毛禿頭病

●少禿 ●薄毛

●拔毛痛 ●把頂禿 ●禿眉毛 ●薄少生毛 ●不良毛女 ●應生毛之處不生者 ●其他毛不足不善之人請速擦幸

富美納音定價日金五十錢、九十錢、一圓六十錢、三圓、五圓五十錢、郵費日本內地十二錢、至國到處藥店皆有萬一品整之時將欵匯左記地址函購亦可

長髮生毛 富美納音

發賣元　東京市芝區田村町六要　電話芝一八七四番　振替東京三一八三二番　東京藥店　大阪市南區赤十字病院前　電話南一二四六番　振替大阪五〇八一八番

假冒品多 購者務請指名富美納音方可無外

有說明書函索即寄

◎肝油德宰補是

如味美且香之菓子形、不特兒童誰人均甚適宜、最容易消化、決無害胃腸之虞、並以諸種强壯材料配合者、其滋養强壯力等均極優秀、理想的肝油所製之滋養强壯料　日、英、美、法專賣特許　醫學諸大家實驗推獎

化學工業博覽會金牌・電氣博覽會優良國産賞・東京博覽會優等賞受領　河合龜太郎創製

維他命A、D等主要成分之含量極爲濃厚、以新出特許肝油爲原料、（例如內外普通肝油之維他命A、其含量極屬不定、本濃厚肝油實含有其五或三十倍之濃度）並有燐、鈣、鐵、規那及維他命B等强壯料豐富、（益滋養强壯料、內容甚充實較普通品勝强百倍）併因加有麥芽糖與含窒素物行過完全乳化、故消化吸收最容易、無害胃腸之虞、（將肝油之缺點容易引起嘔吐消化不良下痢胃腸之障害、完全除掉、得永久連續食用）係小球形之菓子狀、其味甚美、故小兒均喜食之、（每個所含之量皆同、便於食用、特將肝油難食之味除掉、更以美味代之誰人均能食之、滋養豐富、表面特裡以皮膜、無變質腐敗之虞、（誠四季所必需之理想滋養料）每日若食六粒、用此次所售之大瓶、一日所費僅金九分耳、（每一粒所含之維他命量、純良之肝油有二、五格蘭姆、六粒實普通肝油之十五格蘭姆、且其滋養力之大、不可同日而論）要之肝油德宰補是不特將普通肝油之缺點除掉、且加有許多特色、雖極小量而其滋養强壯力則甚大、

一般營養不良、虛弱、貧血。產前產後、精力減退、老衰、神經衰弱、其他如營養不良而羅雀盲眼、及駝背等之骨病、咳嗽、腺病質、肋膜炎、肺尖加答兒、其他如結核病等之弱者、種種在醫治中之偏方、爲補給營養最適當之滋養强壯料、

用量、用法、其他詳細事項均載於說明書中

（定價）五十粒入一瓶一圓二十錢　百廿粒入一瓶二圓二十錢　極大瓶三百粒入一瓶四圓五十錢

奉送　關於醫學諸大家之實驗推獎等文獻說明書與樣本

賣捌　藥店、和洋酒食料品店、雜貨店附近若賣完時本舖可爲直接配送郵票代用三圓以下可也（市內一瓶亦可送）

◎三環腴子本舖　丸見屋商店（東京市下谷區二長町營業所　振替貯金口座東京七一〇〇番　電話下谷（83）一一〇五）

L58

邊業銀行廣告

本行資本國幣二千萬元呈由政府核准享有發行紙幣代理國庫特權專營各種存欵放欵匯兌貼現及普通商業銀行一切業務匯水利息格外克己辦事手續尤爲敏捷如持本行鈔券作匯東三省境內各地分行一律免收匯水倘蒙賜顧無任歡迎

總行　遼寧省城大南門內路西德隆店胡同　電話掛號九九九九　電話總裁室（四五八）經理室（四六六）營業室（四五五）傳達室（四六七）長途電話（二二七）

分行　天津　上海　大連　營口　北寧　長春　哈爾濱　安東　錦縣　新民　四平街　洮南　黑龍江　通遼　吉林　開原　雙城　綏化　公主嶺　法庫　門江　海城　西安　山城鎮　新立屯　昌黎　撫順　北平

倉庫　本總行設有倉庫辦理貨物押款

代兌處　本行發行奉天地名匯大洋兌角券及京津通用角券除在遼寧本總行營業時間隨時兌現外函託遼寧省城大西門裡商業銀行遼寧省城大北關下頭福聚公　列各商號代兌

眼科專門　三根醫院

大連市岩代町轉角

電話六四一〇番